Rok X. Wyd. A. B. Katowice, poniedziałek 16-go grudnia 1935 r. Nr. 345

Należytość pocztowa uiszczona ryczałtem. Cena egzemplarza 10 groszy

ILUSTROWANY DZIENNIK ŚLĄSKI

POLSKA ZACHODNIA

Redaktor nacz.: Edward Rumun, (tel. 350-85). Druk: Drukarnia Śląska, Sp. z ogr. odp., Katowice, Batorego 2 i Kościuszki 15. Tel. 308-78 i 304-26. Red. odpow.: Wilhelm Cholewa.

Redakcja: Katowice, ul. Batorego 4, parter. Telefony: do godz. 18-tej 337-67 i 350-85 po godz. 18-tej 304-26 i 308-78 Rękopisów nie zwraca się.

Administracja: Katowice, ul. Kościuszki 15, ofic. II p. Telefon 304-26. — P. K. O. Katowice 303-551. Przyjmowanie abonamentu i ogłoszeń.

Reprezentacje: Chorzów: Gimnazjalna 21, tel. 411-33. Bielsko: Nad Niprem 2. Tel. 36-57. Lubliniec: Rynek 3. Przyjmowanie abonamentu i ogłoszeń.

Abonament z odnoszeniem do domu miesięcznie 2 zł 50 gr Przyjmują: Administracja, Reprezentacje, Poczta (listowi), Agenci i Kioski.

CENNIK OGŁOSZEŃ: za 1 m/m (1 łam — 70 m/m) na stronie tytułowej zł 1.00, w tekście zł 0,80, nekrologi do 100 m/m — zł 35.00, 100—200 m/m za 1 m/m jednołamowy zł 0,60, ponad 200 m/m za 1 m/m jednołamowy zł 0,50. — Ogłoszenia w dziale ogłoszeniowym za 1 m/m (1 łam — 56 m/m) zł 0,50. Drobne ogłoszenia w dziale ogłoszeniowym za słowo zł 0.20 (dla poszukujących pracy zł 0,10, matrymonialne zł 0,30).

Kiedy Włochy udzielą odpowiedzi?

RZYM. We włoskich kołach półoficjalnych panuje przekonanie, że najprawdopodobniej odpowiedź włoska nie będzie udzielona rządom francuskiemu i angielskiemu **przed 18 grudnia, t. j. przed zebraniem się wielkiej rady faszystowskiej,** która, jak wiadomo, posiada rozległe uprawnienia w dziedzinie spraw zagranicznych, **a zwłaszcza w sprawach związanych z nabyciem lub wyzbyciem się terytorjów państwowych.** Przedtem jednak, według doniesień rzymskiego korespondenta paryskiego „Excelsiora" Mussolini wskaże Londynowi i Paryżowi na następujące braki projektu paryskiego: **1) projekt nie przewiduje odstąpienia Włochom całego terytorjum podbitego na północ od rzeki Tazze łącznie z Aksum, jak również nie przewiduje odstąpienia korytarza, mającego na celu połączenie Erytrei z Somali, 2) korytorja, odstąpione Włochom w Ogadenie, nie obejmą całej tej prowincji, 3) system podwójnej kontroli nad strefą kolonizacyjną, odstąpioną Włochom, zawiera wiele niejasności.**

Jak postąpi Liga Narodów?

PARYŻ. „Echo de Paris" przewiduje następujący rozwój procedury genewskiej: Rada Ligi Narodów ograniczy się tylko do skonstatowania, iż strony nie doszły do porozumienia na podstawie opracowanego projektu — czy to dlatego, że został on odrzucony przez Włochy i Abisynję, czy też dlatego, że, mimo zgody Włoch, został odrzucony przez negusa. **Rada Ligi jednak nie poprzestanie na tem prawdopodobnie wyłoni specjalny organ, który mógłby się zająć w każdej chwili wiązaniem rokowań.** Niewiadomo, czy powierzy ona ponownie i tym razem już pełnie oficjalnie mandat Anglji i Francji, **czy też będzie wolała przekazać cały ten ponownie Komitetowi Pięciu,** lub też innemu organowi. Skoro tylko rada Ligi zakończy swe prace, na widownię wejdzie Komitet 18-tu. Powstanie wówczas kwestja ustalenia daty wprowadzenia w życie embargo na naftę. **Powszechnie przypuszczają, iż sprawa ustalenia tej daty zostanie odroczona na czas nieograniczony. Przebieg wypadków ostatnich dni wskazuje, iż istnieje wyraźna tendencja do usunięcia możliwości zakazu przywozu nafty do Włoch.**

Dziennik przypisuje premjerowi Lavalowi zamiar skorzystania z zasadniczej zgody Włoch na propozycje paryskie, aby zażądać od komitetu 18-tu, a następnie i od komitetu koordynacyjnego, całkowitego zniesienia sankcyj, ustanowionych 18 listopada.

Anglja wierzy w rychły pokój.

LONDYN. Nie bez znaczenia jest fakt, że właśnie obecnie rząd brytyjski nawiązuje znów rozmowy z kanclerzem Hitlerem, który dotychczas trzymał się opinji, że dopóki trwa zatarg włosko-abisyński, nie może być mowy o rozbrojeniu. **Najwidoczniej w rzędzie brytyjskim panuje przeświadczenie, że zatarg już długo trwać nie będzie, a** zdaje się nadeszła chwila przygotowania rozmów z Niemcami. Niewątpliwie zgoda Anglji na propozycje paryskie została m. in. uzasadniona przez Lavala przyrzeczeniem, że **nie będzie odtąd więcej prowadził rozmów z Niemcami sam na sam,** lecz tylko we trójkę, razem z W. Brytanją, do chwili, gdy jako czwarty zasiądzie do stołu Mussolini, aby wówczas wspólnie przygotować **reformę Ligi Narodów.**

Wieści z terenu wojny

ASMARA. Rozpowszechniane tu wieści o tem, iż Mussolini przyjął propozycję francusko-brytyjską a negus ją odrzucił, budzą przypuszczenie, **iż operacje strategiczne będą wznowione.** Według ostatnich meldunków z frontu, wojska abisyńskie **wznowiły marsz na froncie północnym naprzód.** Najbliższe dni przyniosą zapewnie wiadomości o nowych operacjach wojennych.

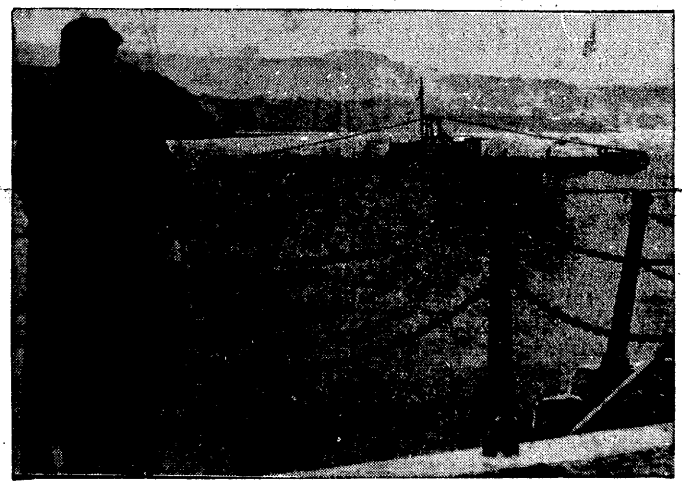

Próby zanurzania się nowej angielskiej łodzi podwodnej.

Prasa francuska o sytuacji w Czechosłowacji

PARYŻ. Jakkolwiek dotychczas brak było w Paryżu obszernych informacyj, dotyczących polityki wewnętrznej Czechosłowacji, to obecnie niektóre dzienniki zaczynają z pewnem niepokojem omawiać rozwój wydarzeń politycznych w Pradze. „La Republique" pisze, iż ustąpienie prezydenta Masaryka wywołało **ostrą walkę partyj politycznych, nawet w łonie koalicji rządowej,** której rezultatem było opóźnienie decyzji prezydenta Masaryka. Minister Benesz **nie jest już jedynym kandydatem koalicji rządowej na urząd głowy państwa.** Dotychczasowy przebieg wypadków może dawać podstawę do niepokoju nietylko o przyszłość koalicji rządzącej w Czechosłowacji, **ale nawet o całokształt polityki wewnętrznej tego kraju.**

Niemcy sudeccy wysuną własnego kandydata na prezydenta.

PRAGA. Według opinji tutejszej, sytuacja związana z wyborami na prezydenta, przedstawia się następująco: W łonie zgromadzenia narodowego zarysowują się dwa bloki, a mianowicie: **blok stronnictw lewicowych,** składający się z socjal-demokratów i narodowych socjalistów czechosłowackich, socjal-demokratów niemieckich, komunistów i katolików czeskich. Do drugiego bloku należą **stronnictwa centrowo-prawicowe.** Siły obu bloków są zbliżone. Blok lewicowy niewątpliwie głosować będzie na ministra Benesza. Niewiadomo, jaką kandydaturę zamierzają wysunąć stronnictwa centrowo-prawicowe. **Krążą pogłoski, że w pierwszem głosowaniu partja sudecko-niemiecka wysunie kandydaturę swego szefa Konrada Henleina.** Partja ta rozporządza w zgromadzeniu narodowem 67 głosami.

Głosy francuskie o wizycie ambasadora W. Brytanji u kanclerza Hitlera

PARYŻ. Berliński korespondent Havasa, omawiając wizytę ambasadora Wielkiej Brytanji u kanclerza Hitlera, zaznacza, że w berlińskich kołach politycznych porównywują tę wizytę z ostatnią **rozmową ambasadora francuskiego z kanclerzem Hitlerem.** Nie wydaje się, aby Niemcy w obecnej chwili skłonne były do wyjścia ze stanu wyczekiwania wobec zagadnień, o których jest mowa w komunikacie. Kanclerz Hitler jest zbyt pochłonięty obecnym zatargiem włosko-abisyńskim i jego wpływem na sprawy europejskie. Sądzi on, iż jeszcze nie nadeszła odpowiednia chwila dla przystąpienia do uregulowania spornych zagadnień międzynarodowych. Urzędowa dyplomacja niemiecka jednakże stara się utrzymać przyjazne stosunki z W. Brytanją. W niektórych kołach politycznych przypuszczają, iż demarche brytyjska wynikła z obecnych zainteresowań W. Brytanji. Rząd angielski chciał nawiązać kontakt z rządem niemieckim w chwili, **gdy wyłoniła się inicjatywa pojednawcza w sporze włosko-abisyńskim na terenie genewskim, a również w związku z konferencją morską i ostatniemi wypadkami na Dalekim Wschodzie.** Korespondent berliński „Petit Parisien" donosi, iż powyższa rozmowa dyplomatyczna stanowi jedynie **badanie gruntu,** a nie nawiązanie konkretnych rokowań.

Gen. Weygand krytykuje system szkolny.

PARYŻ. Były głównodowodzący jenerał Weygand wygłosił przemówienie, **w którem poddał ostrej krytyce system nauczania we Francji.** Generał podkreślił, że państwo płaci miljony franków nauczycielom, którzy propagują teorje pacyfistyczne i podważają system obrony narodowej. Poza tem poziom szkolnictwa powszechnego jest bardzo niski. **30 proc. rekrutów nie umie wcale czytać i pisać, lub też posiada niezwykle nikłe wiadomości.** Jest to dowodem, że poziom nauczycieli szkół powszechnych jest bardzo niski, lub też program nauczania nieodpowiedni. Stan ten musi ulec poprawie, a młodzież winna być wychowana w duchu miłości ojczyzny i poczucia obowiązku.

Minister wojny na odwachu.

MADRYT. Nowy minister wojny gen. Molero został osadzony w Pampelunie na odwachu na miesiąc za to, że bez pozwolenia zwierzchności wyjeżdżał do Madrytu na rozmowy w sprawie objęcia teki. **Na odwach ten skazał obecnego ministra ustępujący minister Gil Robles.** Obecnie premjer nakazał telegraficznie zwolnienie gen. Molera z odwachu i wezwał go do Madrytu dla objęcia urzędowania.

Klimat na opak.

KOPENHAGA. Podczas, gdy w Algierze i innych kolonjach północno-afrykańskich zanotowano w ostatnich dniach obfite opady śnieżne **oraz szereg wypadków zmarznięcia ludzi na śmierć, z leżącej za kołem podbiegunowem** Grenlandji donoszą, iż zanotowano tam **temperaturę 10 stopni ciepła.** Takiej nienormalnej ciepłoty w grudniu nie notowano w Grenlandji niemal od stu lat.

Antywłoskie demonstracje amerykańskich komunistów.

NOWY JORK. Tłum złożony z 2 000 osób, wznosząc okrzyki przeciwko faszyzmowi włoskiemu i **śpiewając międzynarodówkę usiłował wtargnąć na zebranie Włoskiego Czerwonego Krzyża,** odbywającego się w Nowym Jorku. Interwenjowało 500 policjantów, rozpraszając atakujących siłą. 1 osoba została zraniona.

Walki w Chinach.

PEKIN. Policja specjalna strefy zdemilitaryzowanej zajęła miasto Tung-Ku w pobliżu Tien-Tsin, po krótkiej utarczce z wojskami prowincji Hopei. **Źródła chińskie donoszą o walkach między policją specjalną, a wojskami japońskiemi** w Mandżurji. Walki toczą się w rejonie Kui-Uan we wschodniej części prowincji Czachar.

Studenci egipscy walczą z policją angielską.

KAIR. W czasie wczorajszej manifestacji studenci wznosili wrogie okrzyki przeciwko premjerowi Nassim Paszy; domagając się przywrócenia do władzy Nahab Paszy. **Wrogie manifestacje powtórzyły się również przed reaydencją angielską. Zaatakowana policja angielska zmuszona była odać salwę w powietrze, by rozproszyć demonstrantów.** Nahab Pasza w czasie swej wizyty u premjera, domagał się rychłego przeprowadzenia wyborów.

Dzień hańby narodowej

W rocznicę śmierci Prezydenta Narutowicza

Wśród powodzi wypadków i zdarzeń, jakie przeżyliśmy przez ostatnie 13 lat, coraz głębiej w niepamięć zapada tragedja grudniowa z roku 1922-go, kiedy kula szaleńca położyła kres życiu Pierwszego Prezydenta Rzeczypospolitej, śp. Gabrjela Narutowicza. A jednak oddalenie czasu nie zdołało zatrzeć pamięci kilku strasznych dni, dzielących śmierć Prezydenta Narutowicza od jego wyboru, — dni te bowiem zostaną na zawsze w potężnej księdze naszych dziejów, jako złowrogie dni hańby i wstydu.

Znakomity inżynier, odkrywca nowych źródeł energji, którą wyrwał wartkim potokom górskim i spokojnie płynącym rzekom, aby przerobić ją w potężny prąd elektryczny, śp. Gabrjel Narutowicz był jednym z tych nielicznych ludzi, którzy umieli kochać ludzkość. „We wszystkich sądach Gabrjela Narutowicza — pisze o nim Marszałek Piłsudski — o innych spostrzegałem niezwykłą w naszych stosunkach względność dla ludzi i nawet usprawiedliwienie wszystkich braków, a nawet wad". Bo Gabrjela Narutowicza wychowała od dzieciństwa tęsknota, wychowała piosenka o bohaterach walk o niepodległość Polski, i kiedy zagranicą przyszły wielki uczony zdobywał wiedzę na politechnice w Zürichu, ta sama tęsknota kazała mu uczęszczać na kursa i ćwiczenia wojskowe, istniejące przy politechnice w Zürichu dla przygotowania oficerów armji szwajcarskiej. Już bowiem, jako młody student Gabrjel Narutowicz zdawał sobie doskonale sprawę z potrzeby dokładnej znajomości arkanów sztuki wojennej dla każdego Polaka, któremu nie był obojętny los jego Ojczyzny. Potem — po latach studenckich nastąpiła żmudna praca w dziedzinie budownictwa wodnego, której owocem było powszechne uznanie zagranicy dla młodego polskiego inżyniera. Dzięki temu uznaniu Gabrjel Narutowicz doszedł do najwyższych stanowisk w swoim zawodzie. Porzucił je jednak, aby pracę swoją i zdolności oddać na usługi Polski, wybiła bowiem upragniona godzina Niepodległości. I Gabrjel Narutowicz przyjechał do Polski.

Tutaj wbrew własnym jego przewidywaniom, zostaje powołany na najwyższe stanowiska. Zostaje ministrem robót publicznych. Tekę tę piastuje w kilku kolejnych gabinetach, aby zająć później fotel ministra spraw zagranicznych. W tym czasie wybrany zostaje przez Zgromadzenie Narodowe Pierwszym Prezydentem Rzeczypospolitej.

Od tej chwili w życiu Gabrjela Narutowicza niema pogodnych dni. Wstrętne, brudne anonimy, napływające do Belwederu, ohydne, oszczercze napaści prasy t. zw. „narodowej". manifestacje uliczne, do których endecja wciągnęła młodzież, a nawet publiczne przemówienia wysoko postawionych wojskowych — oto hańba narodowa kilku dni, których nie potrafi zmazać z kart naszych dziejów ani czas, ani szlachetne chwile patrjotycznych uniesień.

Do rozhukanej tłuszczy ulicznych manifestantów, którzy błotem obrzucić śmieli Majestat Rzeczypospolitej, uosobiony w Jej Pierwszym Prezydencie padają słowa: „...W dniu dzisiejszym Polskę tę, o którą walczyliśmy sponiewierano. Odruch wasz jest wskaźnikiem, iż oburzenie narodu, którego jesteście rzecznikami rośnie i wzbiera jak fala..." („Gazeta Warszawska" z dnia 10 grudnia 1922). „Gazeta Warszawska" śmie nawet wzywać tłum do „usunięcia zawady", którą ośmiela się widzieć w Osobie Pierwszego Prezydenta Rzeczypospolitej. „Gazeta Poranna — 2 gr". (Nr. 340 z dn. 13-go grudnia 1922 r.) wybór Prezydenta nazywa „prowokacją", której ludność polska „nie zniesie" i grozi, że „...zamiast strumieni krwi — popłyną krwi tej rzeki"...

W takiej to atmosferze doszło do zbrodni na wystawie w Zachęcie Sztuk Pięknych. Zdradziecko, z tyłu, szaleniec Eligjusz Niewiadomski, ugodził Prezydenta śmiertelną kulą...

I potem, kiedy sąd skazał zbrodniarza na śmierć, kiedy wykonany został wyrok, czyż nie pamiętamy, jak dzieci szkół powszechnych i średnich wysyłano na nabożeństwa za duszę mordercy? Czy kwiatów manifestacyjnie składanych ręką narodowej demokracji nie pamiętamy na grobie Niewiadomskiego?

Minęło długie trzynaście lat...

A jednak tragedja grudniowa jasno stoi przed oczyma, jako triumf wszystkiego, co podłe i nikczemne. I chociaż zmieniły się stosunki w Rzeczypospolitej do tego stopnia, że dzisiaj pamięć Gabrjela Narutowicza czci każdy obywatel, chociaż postać Pierwszego Prezydenta rysuje się na tle dziejów świetlaną wstęgą, — dzień 16-ty grudnia wstydem pali każde polskie serce, że możliwą stała się w Odrodzonej Polsce ta zbrodnia.

W podziemiach katedry warszawskiej, gdzie spoczywa śp. Gabrjel Narutowicz, kilka głów schyli się w dniu 16-ym grudnia w hołdzie dla Zmarłego, kwiaty uwieńczą grób, — w całej zaś Polsce, jak długa i szeroka, — dnia tego przypomni sobie społeczeństwo postać Wielkiego Polaka, apostola „miłości i pracy" i przypomni ten dzień okropny, — dzień hańby Narodu Polskiego, aby wnioski z przeszłości wyciągnąć i pokoleniom przekazać prawdę pracy dla Państwa Polskiego, — tę prawdę, z którą śp. Gabrjel Narutowicz kroczył przez całe swoje, piękne życie.

El.

Narodziny w warszawskiem Zoo

W warszawskim ogrodzie zoologicznym z czwartku na piątek w nocy przyszła na świat małpa abisyńska z gatunku pawjanów płaszczowych Maleństwo ma kolor nieowłosionych części krwisto - czerwony, oraz czarne futro. Przyjście na świat małego pawjana jest tem ciekawsze, iż ojciec jego został pozyskany do ogrodu zoologicznego po pozbawieniu go części gruczołów rozrodczych dla operacji odmładzającej, która odbyła się w Warszawie. Małpka, którą troskliwie opiekuje się matka, może już oglądać publiczność

Małpka ta jest pierwszą z tego gatunku urodzoną w Warszawie a dziesiątą skolei która przybyła na świat w Zoo.

Dalsza akcja zniżki cen artykułów przemysłowych

Jak się dowiadujemy, dnia 14 grudnia rb. odbyła się w ministerstwie przemysłu i handlu konferencja pod przewodnictwem p. ministra dr. R. Góreckiego, na której rozpatrzono wyniki przeprowadzonych badań nad cenami wyrobów produkowanych przez kartele: Zjednoczenie Fabryk Lin i Drutu Stalowego sp. z o. o. w Katowicach, oraz Zjednoczenie sprzedaży Kwasu Siarkowego sp. z o. o. w Katowicach.

Na konferencji tej po dokładnem zbadaniu sprawy postanowiono, że ceny lin powinny zostać obniżone o 10 proc., a drutu stalowego o 20 proc.. Są to artykuły nabywane przeważnie przez kopalnie nafty, kopalnie węgla, żeglugę itp. Na podstawie tego postanowienia ministerstwo przemysłu i handlu zwróciło się z wezwaniem do kartelu tych artykułów o przeprowadzenie żądanej zniżki. Zniżka ta uwzględnia obniżenie cen zarówno surowca, a więc żelaza i stali, jak i innych składników kalkulacji. Po tanienie lin i drutu stalowego ma znaczenie dla wielu gałęzi przemysłowych używających tych produktów.

W sprawie cen kwasu siarkowego, który jest podstawowym artykułem przy produkcji wielu środków chemicznych, postanowiono zażądać zniżki w wysokości około 20 proc.

Kartel fabryk lin i drutu stalowego łączy w sobie siedem dużych przedsiębiorstw, a kartel sprzedaży kwasu siarkowego zrzesza pięć dużych zakładów.

Żądanie przeprowadzenia tych zniżek jest definitywne i w razie nieuwzględnienia go zaszłaby konieczność rozwiązania obu karteli na podstawie znowelizowanej ustawy kartelowej.

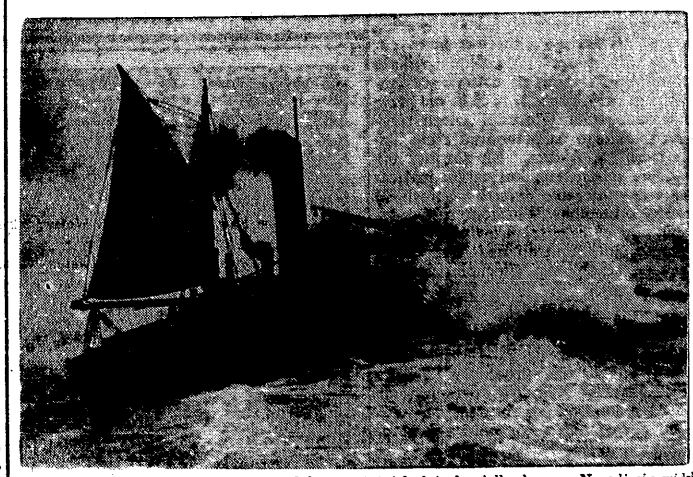

Nad wybrzeżem Morza Północnego szalała w ostatnich dniach wielka burza. Na zdjęciu widzimy parowiec w walce z nawałnicą.

JAN WIKTOR.

Orka na ugorze

Powieść.

37) (Ciąg dalszy).

Stella siedzi przy biurku Boelkego, głowę wsparła na splecionych dłoniach, zęby jej lśnią, oczy promienieją; na wargach słodki uśmiech rozbawionego dziecka, taki czarujący i rozbrajający... ach, Stello, myśli Boelke, cofam wszystko. Wszystko; co o tobie myślałem. Jesteś dzieckiem! To mężczyźni są winni! Czemu nie dają ci spokoju, jesteś przecież taka młoda, cóż ty wiesz o mężczyznach? Myślisz, że idzie się do kina, do kawiarni, tańczy się na fajfach, a potem podaje się mężczyźnie rączkę, dyga się nóżką i na tem koniec. Kropka. I dziś jest ten, a jutro znów inny i tak może trwać zawsze, aż po wieczność. Ciągnie się za drucik i mężczyźni maszerują, znów się ciągnie i — już ich niema, stosownie do życzeń młodej damy. Dama się śmieje. I Wąsowicz nie żyje. Co teraz? Nie można przecież stale siedzieć z zaczerwienionemi od płaczu oczyma i spoglądać w przestrzeń. Sumienie cię dręczy, ach, dziecko, dziecko Masz za swoje. Ale teraz już dosyć! Niech ci to będzie nauczką. Teraz już wiesz, jak to bywa, kiedy się pląsa przez życie w takcie raz dwa trzy, kiedy się każdemu na wszystko odpowiada: tak, kiedy się zawsze wierzy w anioła stróża, i nie ma własnego rozumu. Smutne! Ale pouczające. I co teraz? Październikiego masz też na sumieniu. Tego nie można wykreślić. Musisz się z tem pogodzić. O morderstwie nie może być mowy. Zabójstwo. Strzał w afekcie. Kilka lat na Pawiaku. Konto Stelli Polańskiej. Debet. Wąsowicz mnie nie obchodzi. Ani trochę. Niewesoły taki koniec, to prawda. Ale też nie trzeba było zawracać głowy głupiutkim dziewczynkom, panie Wąsowicz. Jeśli się jest w pańskim wieku, panie szanowny, jeśli się ma przytem żonę, nie należy zagadywać młodych urzędniczek, wywracać do nich oczu, szczególnie, jeśli się jest zwierzchnikiem, to jest niewybaczalne, panie doktorze, to jest ordynarne. To jest poprostu...

Pukanie do drzwi wejściowych. Stłumione głosy.

I drzwi się otwierają, wchodzi Stella Polańska.

Boelke z otwartemi ustami spogląda na nią jak na upiora. Wydaje mu się, że go na czemś przyłapano.

— Stello — jąka — Stello, właśnie o tobie myślałem, właśnie... Czego tutaj szukasz?

Stella stoi przez chwilę jak wryta, przy drzwiach, potem powoli zbliża się do niego.

— To samo pytanie mogłabym zadać i tobie skolei. Gdzie Październiki?

— Wyszedł. To jest... musi lada chwila nadejść. Przyszłaś go odwiedzić?

Stella jest od stóp do głów w czerni. Tylko na kapelusiku, którego rondo, kunsztownie wygięte, zasłania jej lewą część twarzy, na tym kapelusiku srebrzy się piórko.

Stella odpina czarny kołnierz płaszcza, również i suknię ma czarną. Z oczu jej wyziera zmęczenie i smutek, twarz spod warstwy pudru i różu, prześwieca blado.

Boelke jest zdumiony. Nigdy jeszcze nie widział Stelli równie eleganckiej. I równie poważnej. Mimowoli wzrok jego szuka fotografji na ścianie. Uśmiechnięty dzieciak! Trudno poprostu uwieszyć, że to jedna i ta sama osoba.

Stella siada na krawędzi łóżka i zakłada nogę na nogę.

— Muszę koniecznie pomówić z Październikim. Czy on zaraz przyjdzie? Gdzie on się podziewa właściwie?

Jesteś niespokojna i zdenerwowana.

Boelke nie odpowiada. Nie dosłyszał jej pytań. Nie spuszcza z niej wzroku.

Stella podnosi głowę.

— Czego tak na mnie patrzysz?

Boelke wzdryga się.

— Wybacz. Prześlicznie wyglądasz.

Stella wzrusza niechętnie głową.

— Daj spokój! Nie jestem teraz usposobiona do wysłuchiwania komplementów.

Boelke wzdycha lekko. Potem zaczyna chodzić po pokoju.

— Patrz, Stello — mówi powoli i rozwlekle — minęły dopiero trzy dni, a my już staliśmy się sobie obcy. Jakieś góry wyrosły nagle między nami. A przecież przed trzema dniami zawarliśmy przymierze, chcieliśmy być przyjaciółmi i wspierać się w szczęściu i nieszczęściu; ale nie wytrzymaliśmy próby ogniowej. Stałaś się przez noc innym człowiekiem, Stello.

— Możliwe — wzrok jej utkwiony jest w próżni — wszystko jest teraz inne, niż dawniej. Wydaje mi się, że to już trzy lata minęły, a nie trzy dni. Nie ma pojęcia, co ja przez ten czas przeżyłam. To poprostu okropne! Często opuszcza mnie odwaga, siadam i myślę: wszystko się skończyło! A potem znowu biorę się w karby i przez jakiś czas jest mi lepiej. I znowu... Mam już tego dosyć, mam już naprawdę dosyć życia, Boelke! Nie jestem ani zblazowana, ani przeegzaltowana ani też nie przesadzam. Tak jest naprawdę. Ledwie stałam się dorosłą, a już nie mam żadnej radości ani z tego, że jestem młoda, ani wogóle z tego, że żyję. Nic mnie nie pociąga. Różowe okulary spadły mi z oczu. Widzę wszystko takiem, jakiem jest naprawdę. To okropne! Nie rozumiem, jak ja mogę to wszystko znieść, nie tracąc zmysłów. Gdybym miała więcej energji... Kurek gazowy...

(Ciąg dalszy nastąpi).

Przyczynek do kanlebnej, czechofilskiej roli „Polonii".

Korfantowa „Polonia", napiętnowana za swe ebne czechofilstwo i niegodziwe tuszowanie polskich gwałtów czeskich, usiłowała wy- rać, że w swej podłej robocie nie jest odosob- na. Próbowała „Polonia" powoływać się na sy innych dzienników polskich, które rzeko- piszą tosamo co fiducyjny organ. Mieliśmy sposobność zdemaskować cyniczną kłam- ść polonijnych wykrętów. **Dziś zaś narodowe odnictwo „Polonii" mamy możność przygwoż ć cytując treść korespondencji p. B. S. Ste- owskiego zamieszczonej w „Kurjerze War- wskim" z dnia 13 bm. pt.: „Za Olzą". „Kur Warszawski" nie jest pismem sanacyjnym.** ecznie jest jednem z pism, na które powo- ała się „Polonia". Posłuchajmy tedy co pisze urjer Warszawski":

„Warunki życiowe ludności zależą w przy- łatającej mierze od sytuacji, w jakiej znajdu- się huty i kopalnie; kryzys i idące w ślad za n redukcje załóg, świętówki — oto bolączki najważniejsze. **Dla Polaków istnieją pozatem inne jeszcze momenty, posiadające istotny wpływ na położenie polskich hutników i górników.**

Bardzo znaczny procent wyspecjalizowanego personelu mógłby stanowić Polacy, posiadający odpowiednie wykształcenie.

Niestety, trzeba stwierdzić, że liczba mi- strów — Polaków, płatnych znacznie lepiej od innych kategorji robotniczych, spadła bardzo znacznie, w porównaniu ze stanem przedwojen- nym. A że, wskutek braku polskich szkół techni- cznych, liczebność sztygarów i podsztygarów Polaków nie będzie się zwiększała, pauperyza- cja górników i hutników postępuje stale; lep- szych stanowisk nie obsadza się przez fachow- ców polskiej narodowości. **Otwierające się wa- kanse** (a jest ich dzięki kryzysowi — coraz mniej) **otrzymują sztygarzy Czesi, a nawet czę- sto — Niemcy...**

A trzeba stwierdzić, że niegdyś, przed po- działem Śląska Cieszyńskiego, w kopalniach i hutach powiatów frysztackiego i cz. cieszyńskie- go pracowała przeważająca ilość Polaków. Pra- cowali nietylko w charakterze robotniczego per- sonelu; szereg inżynierów, często na kierowni- czych stanowiskach, sztygarów i podsztygarów, urzędników gwarectw rekrutował się z pośród Polaków, nie tających swojej narodowości, po- syłających swoje dzieci do polskich szkół, nale- żących do polskich organizacji. I stan ten nikogo nie dziwił, bo przecież zdaje się być zrozu- miałem, że do pracy w zakładach przemysło- wych, mają pierwszeństwo autochtoni. A że prze- waża wśród nich żywioł polski, to on też powi- nienby dominować wśród pracowników tych in- stytucji; niestety, **znane mi są przypadki sprowa- dzania do kopalń górników z miejscowości, po- łożonych za Ostrawicą.** Takie zdarzenia są zano- towane w zagłębiu karwińskiem, wyjątkowo u- przemysłowionem i będącem przedmiotem sil- nej akcji czechizacyjnej; **wiele ludności miejsco- wej, w ogromnej większości składającej się z ro- dzin górniczych, jest bez pracy... Tak się skła- da, że są to Polacy, obywatele czescy lub pol- scy. („obcokrajowcy") posyłający dzieci do szkół z polskim językiem wykładowym należą- cy do polskich organizacji.**

Cytowano mi nazwiska, ułatwiano spotkania z ludźmi — wyrzuconemi z kopalń i hut, którzy, mimo presji, nie wystąpili z organizacji polskich, którzy nie zabrali dzieci ze szkół polskich: w moich notatkach są statystyki, dotyczące ilo- ści urzędników i techników Polaków, zatrudnio- nych w ciężkim przemyśle na terenie Śląska za olzańskiego: **zmniejszanie się tych cyfr jest za- stanawiające. Polaków-inteligentów nie przyj- muje się do pracy w gwarectwach; jest ich dzi- siaj niewielu, nie odgrywają żadnej roli w ciężkim przemyśle.**

Niezbyt piękną rolę w trudnościach polskie- go elementu, pracującego w kopalniach i hu- tach, odgrywa osławiona na tutejszym terenie organizacja „Matice osvety lidove", mająca być odpowiednikiem „Polskiej Macierzy Szkolnej" w czeskiem wydaniu.

Wynaradawianie się ludności, zgrupowanej w ośrodkach przemysłu, jest, wobec systemów, stosowanych powszechnie, jeszcze bardzo zni- kome. **Odporny jest ten twardy lud śląski; ale „nec Hercules contra plures":** dużo ich odpada od pnia macierzystego".

* * *

Tak pisze „Kurjer Warszawski" o sytuacji polskich górników i hutników za Olzą.

„Polonia" zaś ma czelność nie tylko prze- milczeć te haniebne czechizacyjne praktyki, lecz ponadto ośmiela się krzyżować propagandową akcję polską mającą na celu wykazanie krzywd, jakie znosi lud polski od czeskich „pobratym- ców". **Wprost wstydzić się trzeba, że mogło się znaleźć pismo polskie, które podjęło się tak ha- niebnych usług wobec Czechów. Pismem tym jest „Polonia", której szef p. Korfanty „gości" od dłuższego czasu w Czechosłowacji.**

EATR I ESTRADA.

Recital Mieczysława Müntza

Amerykańska sława Mieczysława Müntza a przyczyną, dla której ze specjalnem za- eresowaniem wybrałem się na jego koncert. ekiwania moje były dwoiakiego rodzaju: dziewałem się albo potwierdzenia dochodzą- h do nas za pośrednictwem prasy bardzo sze pochlebnych opinij zagranicznych o m — lub też, w wypadku przeciwnym, byłem ygotowany na ewentualne solidaryzowanie — z dziwnie jednolitym frontem recenzen- polskich, zawsze nieżyczliwych i krytycz- nastawionych w stosunku do tego pianisty. wet w wypadkach, gdy przyznawano mu ja- walory pozytywne, to balast zarzutów echylał bezapelacyjnie szalę przewagi w onę ujemnego osądu jego sztuki, (przynaj- mej o ile chodzi o recenzje, które do rąk moich szły).

Wrażenia moje osobiste — zakwalifikuję do tegorji trzeciej, pośredniej może, między wy- wspomnianemi, bliższej jednak w założeniu adniczem — do stanowiska prasy obcej. kkolwiek niektóre superlatywy krytyki za- nicznej, np. w rodzaju „genjalny", z góry czę do nieścisłości, ograniczając ich zna- nie jedynie do wartości zwrotu retorycznego to jednak stwierdzę z czystem sumieniem, mamy do czynienia z pianistą wielkiej klasy. dlatego w owych nieprzychylnych głosach asy polskiej doszukaćby się może należało ja- hś względów ubocznych, nie będących w żad- m stosunku do kryterjów natury czysto ar- stycznej.

Już pierwszy punkt programu — menuet cha, był zapowiedzią niecodziennej audycji. ecyzja techniczna, absolutny spokój, obok chwycającej prostoty wyraża, nieskazitelny l owej „mgły oddalenia", tak bardzo wska- nej przy interpretacji minjatury klasycznej wszystkie te czyniki rozwiały wszelkie mo- wątpliwości. Zawód pewien sprawiła „Appa- nata" zwłaszcza pierwsza jej część, to też erdzam, że wielka forma klasyczna nie na- y do przewag pianistycznych p. Müntza. Za transkrypcja Tansiga z „Invitation a la lse., Weleera, utwór, mający już swe najpię- ejsze lata daleko poza sobą, ożył w interpre- ji p Müntza i zarumienił się wdziękiem e- di minionej, co było możliwe jedynie przy ciu fenomenalnej techniki i poloru tego uro- onego pianisty.

Zarzut (zresztą wobec młodego wieku arty- y napewno natury przejściowej), jaki nasu- ję rzeczywiście po wysłuchaniu programu to pewna przesada w stawianiu piana, dopro- dzanego miejscami aż do zupełnego zaniku mtcna (np. Impromptu Schuberta). Rów- t Chopin wypadł nie całkowicie po myśli na- ych oczekiwań, jakkolwiek wykonanie np. ud było olśniewającym blaskiem najczyst- go pianizmu. W utworach Ravela, Prokofie- a i Dohnanyi'ego wrócił p. Müntz „do for- y" i dał nam niejedną kreację pierwszej ja- ści. Do arcydzieł zaliczę mistrzowskie wyko- nie wśród innych bisów prześlicznego scher- „Vol du bourdon" Rimskiego - Korzakowa.

Wniosek końcowy: — jakkolwiek w obecnej hie nie możemy jeszcze uważać p. Müntza za nistę wszechstronnego, to jednak widzimy w m wszelkie dane na artystę wielkiej miary, ezywiście, jeżeli pewne luki, w rodzaju np. ędość przekonywującego traktowania więk- ych form muzycznych, lub zanadto roman- tyczne i za mało „chopinowskie" ujęcie Chopi- — będą zapełnione. Wzbogacenie środków namicznych w kierunku forte jest nieodzo- ne.

W każdym razie zawarcie znajomości z p. ntzem uważamy za bardzo pomyślny zbieg liczności i z przyjemnością i z zaintereso- niem będziemy śledzili rozwój jego nieprze- itnego talentu — za każdym jego pobytem na tej estradzie.

Pobóg.

RADIO

wiesz zgóry, że tylko

PHILIPS

jest najodpowiedniejszym dla Ciebie odbiornikiem: najwyższe zalety techniczne i akustyczne oraz niebywale dogodne warunki spłat decydują o wyborze

zaliczka zł. 17.– raty mies. po zł. 17.50

Do nabycia według systmu ratalnego Philips w firmie:

„EBECO", Katowice, ul. 3 Maja nr. 34
Adam Kukulski, Katowice, ulica 3 Maja nr. 29,
Centrala Radjowa, Katowice, ul. Wawelska 2,
„ELEKTRA" wł. p. **Czmok, Katowice,** 3 Maja 19
E. Dudzik i Ska, Katowice, ul. 3 Maja nr. 17
„SILECTRIC" Katowice, ulica 3 Maja.

Dnia 13-go grudnia 1935 r. zmarł zaopatrzony św. Sakramentami członek i współzałożyciel Związku Weteranów Powstań Narodowych R. P. 1914-19

Śp. Walenty Pawliński

Zmarły brał czynny udział w walkach niepodległościowych jak również w pracach narodowo-społecznych. W zmarłym tracimy dobrego kolegę. Wielkie zasługi położone na polu rozwoju naszego Związku jak i osobiste zalety charakteru zapewniają Mu naszą trwałą i wdzięczną pamięć.

Pogrzeb odbędzie się we wtorek, dnia 17 bm. o godz. 15-tej z domu żałoby w Katowicach, przy ul. Wojewódzkiej 36. O liczny udział w pogrzebie upraszą się wszystkich współtowarzyszy broni.

Związek Weteranów Powstań Narodowych R. P. 1914-19 r.

Zarząd Koła Katowice — **Zarząd Okręgu Śląskiego** — **Zarząd Rodzina Weteranów**

Dnia 14-go bm. o godzinie 23,45 zasnął w Bogu, zaopatrzony św. sakramentami, po krótkich lecz ciężkich cierpieniach, przeżywszy lat 56, mój najdroższy mąż, nasz troskliwy i ukochany ojciec, brat, szwagier, wujek,

Śp. Wincenty Cyroń

em. profesor Sem. Nauczycielskiego w Mysłowicach, b. doradca szkolny na powiat Zabrze.

W nieutulonym żalu pogrążona

żona Marja z domu Wąsik z synami oraz rodziną.

Katowice, ul. Juljusza Ligonia 34, 15-go grudnia 1935 r.

Pogrzeb odbędzie się w środę, dnia 18-go grudnia br. ze szpitala sióstr Elżbietanek w Katowicach, ul. Marsz. Piłsudskiego o godzinie 8,30 rano.

Zjazd Okręgu Śląskiego Rodziny Rezerwistów

Wczoraj odbył się w Katowicach w sali Starostwa powiatowego zjazd zarządów Kół Rodziny Rezerwistów Okręgu Śląskiego. W zjeździe wzięło udział około 200 osób, reprzentujących 40 kół i przeszło 4000 członków. Zebraniu przewodniczyła prezeska Rady Okręgu Śląskiego Rodziny Rezerwistów p. starościna **Szalińska z Świętochłowic,** która w swem przemówieniu programowem przedstawiła cele i zadania Rodziny Rezerwistów, istniejącej jako autonomiczna część składowa Związku Rezerwistów. Naczelną ideą R. R. jest — w myśl instrukcji władz organizacyjnych — **dążenie do łączenia i zgodnej współpracy wszystkich świadomych obywateli Państwa Polskiego dla wzrostu Jego sił i potęgi, jako najwyższego a wspólnego dobra społecznego.** Przewodnicząca powitała delegata Zarządu Głównego Zw. Rezerwistów w osobie **p. Mozera,** przedstawicieli Zarządu Okręgu Śląskiego Zw. Rez. **dr. Robla i nacz. Przybyłę** oraz skarbnika p. **prof. Boblińskiego.** Zebranie zwołano dla zaznajomienia kół z postępami organizacji i zaznajomienia ich z dalszym programem pracy. W tym celu wygłosili referaty organizacyjne oprócz przewodniczącej p. Szalińskiej, sekretarz p. nacz. **Stachurski,** skarbnik p. **Kanczewski,** referentka opieki społecznej p. **Stromengerowa,** referentka wychowania obywatelskiego p. **dr. Pauly** oraz p. adwokat **Tvrka** o pracy propagandowej w R. R. Ze strony władz organizacyjnych Z. R. przemawiali delegat Zarządu Głównego p. Mozer i wiceprezesi Okręgu Śl. nacz. **dr. Robel** i p. nacz. **Przyby**ła. Referaty wywołały obszerną dyskusję, w której przemawiało szereg delegatów i delegatek z różnych części Śląska. Wygłoszone referaty będą wydrukowane i rozesłane Kołom do realizacji organizacyjnej. W czasie przerwy odbył się wspólny obiad uczestników zjazdu, urządzony przez Radę Okręgową a przy pomocy Katowickiej Rady Grodzkiej R. P. z prezesą **p. Jeziorską** na czele. Obrady zjazdu stały na wysokim poziomie i świadczyły o sprawnym i poważnym rozwoju Rodziny Rezerwistów na Śląsku.

Śląski Instytut Rzemieślniczo-Przemysłowy w Katowicach

organizuje

Kurs dla mechaników samochododowych

Informacyj udziela i zgłoszenia przyjmuje wymieniony Instytut, w Katowicach, ul. Krasińskiego Nr. 3, pokój nr. 15, codziennie od godziny 8-mej do 15-tej, w soboty od 8-mej do 13.30, tel. 335-37. (2949)

Pamiętaj, że zmniejszysz bezrobocie, popierając wyroby krajowe!

Zakaz mundurów i odznak organizacyjnych

Mundury i odznaki wolno nosić tylko za specjalnem zezwoleniem.

Ostatnio ogłoszone zostało rozporządzenie wykonawcze ministra spraw wewnętrznych do dekretu Prezydenta Rzplitej z dnia 2-go października r. b. o odznakach i mundurach. Stosownie do tego rozporządzenia, pozwolenia na odznaki i mundury organizacyjne wydają wojewodowie, a jeśli działalność organizacji przekracza obszar jednego województwa, pozwolenia wydaje minister spraw wewnętrznych. Rozporządzenie wylicza ponadto szczegółowo przypadki, w których uzyskiwanie pozwolenia nie jest potrzebne.

Organizacje starające się o pozwolenie powinny złożyć odpowiednie podanie do właściwej władzy, przytaczając powody i cele, dla których pragną ustanowić odznaki lub mundur, sposoby ich używania oraz kategorje osób, które takie odznaki czy mundury będą nosić. Ponadto w podaniu winny być podane warunki otrzymywania odznak i mundurów, np. czy bezpłatnie, czy za opłatą, a wówczas za jaką, czy po przepracowaniu w organizacji określonej ilości lat, czy też z chwilą wstąpienia do niej itd. Do podania należy dołączyć ponadto wzory odznak czy mundurów w trzech egzemplarzach.

Na niektóre rodzaje odznak i mundurów pozwolenie nie może być wydane. Należą tu przedewszystkiem odznaki mundury identyczne lub podobne do mundurów i odznak wojska i marynarki wojennej oraz do strojów i odznak duchownych i członków zakonów wyznań uznanych przez państwo. Zwracanie się zatem do władz o pozwolenie na tego rodzaju odznaki czy mundury jest bezcelowe.

Zgodnie z postanowieniami dekretu o odznakach i mundurach używanie po dniu 31-ym bm. odznak i mundurów, istniejących obecnie, będzie zabronione o ile organizacja nie uzyska na to pozwolenia w myśl przepisów dekretu. Organizacje, które pragną otrzymać takie pozwolenie, winny we własnym interesie złożyć odpowiednie podania do władz najpóźniej do tego terminu. Niezłożenie podania automatycznie pociągnie za sobą zakaz używania jakichkolwiek odznak czy mundurów po dniu 31-ym grudnia br.

Zainteresowane organizacje powinny uprzedzić o tem swych członków dla uniknięcia kar i konfiskaty nielegalnie używanych odznak.

OD GRUŹLICY MOŻNA SIĘ UCHRONIĆ W
KUP NALEPKĘ
PRZECIWGRUŹLICZĄ

Tabela loterji

z dnia 13 grudnia

I i II-gie ciągnienie

Główne wygrane

Zł. 20.000 na nr. 62454

Zł. 5.000 na n-ry 117978 152607

Zł. 2.000 na n-ry 10719 48262 110261 117911 173977

Zł. 1000 na n-ry 1070 1395 6251 66626 133202 144270 156639

Zł. 500 na n-ry 4491 25605 42165 62689 54057 80795 84430 93373 96343 98550 103201 103662 104529 106565 115661 123273 127227 157553 160928 191019

Zł. 400 na n-ry 17467 25855 27346 40963 51133 60501 74578 96065 107665 130235 154146 157308 159289 159763 182612 186677

Zł. 300 na n-ry 4887 12307 24792 62238 62884 104657 124880 137096 144651 149451 153790 156198 164858 168652 182138 183493 187748 191323

Zł. 250 na n-ry 4740 7833 12135 18454 20500 23473 31117 31946 35544 40054 43538 61597 63635 66739 67246 69263 73088 78305 78337 79436 81189 94718 101536 105437 108927 116889 122439 129258 131995 133947 143033 152634 157651 159733 179947 183245 187569 194038

WYGRANE PO 200 ZŁ.

117 935 1712 2108 239 468 791 859 3234 402 631 83 4522 885 5038 100 273 830 6839 926 7334 95 510 632 722 88 904 8361 82 765 9140 349 765 915

10074 140 756 835 11044 97 310 517 853 12134 825 13764 14247 345 425 505 577 983 15420 884 16154 213 404 662 17124 487 92 530 16115 309 748 19599 800 15 27 915

20564 686 21154 665 708 23322 410 550 967 24683 771 25141 312 587 924 26020 28329 71 92 759 29193 287

30073 432 500 4 31129 332 408 754 830 32312 612 715 28 80 33498 515 78 832 986 34749 815 81 35512 762 36308 470 74 660 952 37165 430 529 58 680 907

38450 548 760 877 39280 695 877 951

40092 644 41005 42001 28 238 529 622 851 43371 588 967 44231 45 398 539 623 50 45134 521 44 673 700 90 977 46072 76 127 234 873 989 47283 441 504 48296 565 722 866 95 977 49239 655 814 987

50081 99 370 51158 814 94 52273 595 847 916 53159 225 62 346 435 54102 803 33 55257 91 309 946 56211 405 731 56 57632 716 58218 81 390 442 529 957 59499 675 833

60165 78 277 567 650 741 986 61008 135 541 68 746 62108 495 894 951 61 63323 26 479 526 654 64384 985 65081 192 510 66323 557 67406 66 603 703 977 69008 295 302 69015 908 89

70251 525 71773 997 72345 48 640 73087 789 993 74024 29 272 80 75543 726 839 76311 437 568 624 77424 713 78165 218 947 79013

80130 377 845 908 81131 211 47 600 82051 614 83005 110 345 959 84195 85099 232 392 820 77 87083 338 465 864 927 88282 86 322 493 587 779 871 89475 730

90106 728 80 91078 92155 85 207 523 724 93509 730 94182 606 868 945 95115 35 313 675 97005 544 65 98232 407 544 618 957 92 99029 511 669 935 45

100296 363 101048 92 353 725 102207 30 991 104134 376 910 17 105894 992 106758 837 107460 108238 460 592 109739

110074 181 202 459 111516 631 112716 861 980 113019 140 60 265 809

114002 109 53 543 80 115383 116070 994 117035 129 651 118592 881 119171 577

120988 121086 365 68 455 122715 801 831 48 64 74 123363 779 124109 556 71 602 893 125017 126101 641 83 752 962 127074 481 571 920 128150 593 129218 415 638

130033 456 60 635 709 805 83 131200 132282 469 552 133008 188 213 894

134276 504 876 901 135036 131 236 91 431 136011 97 840 137151 537 687 745 914 40 58 138166 314 671 27

139034 276 371 969

140052 684 879 959 70 141428 540 620 65 740 142059 124 705 894 143555 716 144177 492 627 754 958 145159 551 819 146034 50 106 227 364 884 147094 182 342 66 409 34 148132 534 626 893 149359 539 751 949 150022 26 513 927 78 84 97 151001 43 152 410 17 55

152333 648 709 831 153160 564 154062 434 560 819 97 954 155288 341 451 643 46 156361 687 701 12 157621 84 747 156789 896 985 159074 322 597

161203 315 400 11 73 777 976 162456 961 823 954 163072 318 604 759 92 164375 165112 91 660 166588 167660 85 168348 416 22 743 169073 100 338 50 723

170666 171015 54 61 365 507 172247 77 173012 713 14 892 929 174530 57 665 999 175261 176564 177454 968 79 84 178351 528 640 179758

180418 569 181045 294 719 922 35 182725 820 68 183073 433 51 981 184033 197 223 373 440 185524 186271 761 90 802 187893 955 188178 409 599 714 986 189514 612

190080 383 678 191070 75 224 784 192666 883 193023 222 194131 353 442 584

WYGRANE PO 50 ZŁ.

7 115 358 457 961 1007 509 42 2001 213 69 738 3504 614 97 941 4350 884 912 5375 607 6295 645 966 7170 322 421 684 838 49 8383 603 788 924 86 9047 268 338 65 99

10199 528 795 11601 889 12065 168 258 88 704 78 823 76 13046 117 245 706 32 14349 610 801 15040 125 235 88 522 699 16627 717 969 17463 18264 676 19254 348 656 904

20559 777 871 86 90 21322 720 94 952 22574 635 23039 326 429 24051 179 421 571 975 25779 26066 27075 195 392 525 652 28119 391 427 982 29029 469 827

30018 78 544 71 95 642 81 31303 504 676 949 32088 186 90 307 569 961 97 33121 540 46 859 34241 80 98 35249 826 988 36625 767 37023 578 702 49

38464 39263 393

40261 841 967 41209 480 534 802 42172 235 88 346 51 531 794 998 43256 862 957 90 44418 45122 334 904 46252 677 79 802 906 47204 17 19 48102 303 49018 178 470 508 53

50068 111 799 917 51151 752 78 878 53919 56 54386 55117 270 404 68 99 689 56951 57003 311 541 64 58071 190 581 897 59461 666 732 949

60074 274 892 61240 584 812 62106 219 511 63175 338 669 64126 396 546 733 805 65006 126 82 325 926 66515 691 67893 68547 68 69228 95 328 741 819 36 936

70018 40 220 355 473 71044 130 420 72363 90 453 74310 75186 567 923

76051 173 876 77173 325 464 830 78154 224 96 683 79283 306 934

80381 81161 287 426 47 94 763 956 82876 79 83300 49 623 841 902 84664 70 85229 356 679 709 86288 88421 629 759 842 920 89735

90122 202 391 840 91240 625 918 92020 583 93486 648 703 859 901 94014 527 95098 286 94 850 96287 382 767 907 72 97067 306 932 98307 37 63 99154 542 733 844

100176 243 441 751 912 61 101153 755 102031 369 542 683 702 863 999 103227 739 942 80 104107 311 592 787 105966 106235 107041 562 959 108007 552 647 812 109268 401

110090 203 311 47 611 111827 112913 113384 561

114371 450 63 115016 115 447 734 116050 767 969 117027 551 118883 119138 71 444 61 801

120094 374 928 121013 425 548 122534 711 123002 560 892 124410 785 821 125173 279 469 807 126126 38 253 755 891 127415 776 924 128215 822 66 129046 73 362 762 807

130687 131106 520 37 678 803 132189 407 880 133943 134812 135328 592 136094 137145 824 138105 430 545 613

140767 141310 142286 305 707 143386 144196 224 571 309 146179 201 305 735 147253 571 148010 423 505 748 958 149004 34 312 97 693

150192 407 90 819 151402 838

152720 964 153464 99 154559 78 666 721 91 155403 874 900 41 156264 71

362 572 741 157009 216 85 671 830 158024 172 275 97 159306 51

160070 464 884 901 161261 468 570 815 89 162022 367 992 163027 218 474 503 655 805 164081 209 560 689 795 165070 750 899 167179 278 168882 169221 327 171180 90 364 652 65 172519 975 173007 974 175803 176072 201 959 177230 556 178010 78 599 710 179227 730

180401 726 54 181299 846 182183 687 184108 70 491 717 53 904 185234 566 624 774 186257 332 55 744 58 187251 797 188668 734 838 189105 516 848

190171 211 481 597 191000 578 95 192078 420 37 738 869 193096 181 259 378 86 632 944 194115 640 70 958

III-cie ciągnienie

Po złotych 200

1624 2635 3907 4872 5163 236 70 414 538 681 6465 959 6386

10461 538 648 11869 12481 13653 14712 946 15394 936 16240 17410 649 18029 399 422 19228 554 712

20560 21047 48 479 22276 23564 649 24466 25049 26396 659 27637 805 28350 29180

31296 32829 34020 35296 402 91 568 808 36202 351 37501 38218 347 53 565 39686

40007 421 667 41618 44646 45871 46586 47800 924 48345 605 49062 852

50105 51179 497 52907 53025 54675 55392 682 56542 57220 368 58040 578 654 938 59250 576 714 914 17

60215 656 61160 216 53 63275 622 857 64509 960 65442 823 67455 69969

70452 65 71241 72439 865 73018 202 74559 885 75599 76545 78181 79396

80189 218 81107 82383 83481 891 84762 851 85091 553 87214 87 88586

90801 92238 403 93554 628 94221 383 95375 912 96183 422 938 97066 85 161 561 728 98787

100383 101971 102093 761 104233 557 105020 769 860 106332 107666 108032 43 109416

110011 111344 436 915 112543 79 114180 115069 483 116379 692 918 117489 119254

120163 274 677 796 121721 123582 91 95 724 882 124986 125997 780 126454 128788 129138 842 919

131525 986 132388 134245 135208 475 136096 396 516 795 137058 789 819 138012 138 141 239 632 139830 998

140040 125 680 142187 144221 88 145157 519 878 146754 147234 828 148650 149268 517 150679 879 151611

152441 154675 158210 595 745 925 159690 776

161410 893 162337 80 659 952 163261 164011 243 165279 339 484 509 166294 589 167101 168055 126 744 958 169262 672

170871 93 172362 174271 938 175356 695 179514

180142 182762 183880 986 185999 186086 100 70 726 978 82 188232 969 189922 190053 253 323 193848

Po 50 złotych

378 878 2539 602 798 4761 6052 7378 9066 665

12100 57 13879 975 14264 15544 817 988 16024 17085 108 18826 19082 246

20224 21000 811 22139 23569 791 934 24733 28027 554

30127 654 723 31249 430 33287 708 34072 35533 36021 37064 795 38376 39124 98 363

40065 42472 505 8 44660 45891 46334 58 507 612 49998

50030 51386 52755 53198 261 54050 845 55702 56610 759 57296 58594 59181 401

61273 63377 64325 887 65050 66817 67404 695 68513 756 69642 937

70127 36 526 71860 72904 73311 74225 311 969 75136 785 525 39

76259 77181 78277 751 79019

80036 412 840 81101 499 808 82643 807 83068 437 84310 85432 575 87851 88247 529

90772 997 91316 872 92341 93041 359 773 988 94458 96550 97185 291 99985

100635 922 101526 962 102798 104060 475 734 106641 107117

111700 112802 113166 600 115116 804 116584 954 119281

120089 379 121777 122958 123335 740 124004 127322 816 129109 994

130333 795 807 917 132234 970 133180 435 968 97 135206 547 726 52 136411 137548 767 853 138888

140898 141565 856 142224 786 143678 144443 531 145244 898 147117 394 148454 971 149714 969 150177 303 151820

152214 154305 155695 800 157323 493 160868 161210 163542 887 164223 923 165685 952 166041 418 46 167333 168076 317 61 653 169071 408

170692 171792 172507 66 904 173382 917 174247 176442 177589 178215

182077 183124 483 984 188043 692 189243 56 936

192620 890 193018 194031 653

IV-te ciągnienie

GŁOWNE WYGRANE

Zł. 25.000 na nr.: 158057

Zł. 20.000 na nr.: 134569

Zł. 10.000 na nr. nr.: 80201 99569 193171

Zł. 5.000 na nr. nr.: 53543 100968 114083 186304

Zł. 2.000 na nr. nr.: 46497 71909 81462 154366

Zł. 1.000 na nr. nr.: 56489 58171 97818 120016 136815 164296 175765

Zł. 500 na nr. nr.: 2000 15973 19423 23679 36291 52812 56276 109936 113256 130165 144405 169745 171403 192710 194231

Zł. 400 na nr. nr.: 4546 7675 19013 25126 28232 37216 38430 55584 85412 102505 118642 120195 121093 148186 150214 181263

Zł. 300 na nr. nr.: 426 11229 18680 32783 39365 44168 46952 63782 70392 75059 88938 89148 106472 116193 117844 120393 120890 124117 139429 145388 146991 150425 153862 157496 161176 180141 186423 188905

Zł. 250 na nr. nr.: 662 1513 3664 5991 12174 14929 15759 24364 26261 46316 48870 61419 66717 70657 73025 73815 87522 102301 103711 105284 108942 113062 120130 128974 134005 135296 137155 141728 145419 146335 159008 161516 161854 163414 181279 181756 188132 192030 194252

Po 200 zł.

1273 691 942 3236 4390 716 5222 415 707 6045 218 7224 99 530 8895 949 9096 292 483 750 993.

10962 11226 12426 647 866 13099 271 14087 662 870 15443 16334 476 869 17420 793 18064 767 985 19181 666.

22293 347 905 23182 304 595 24125 38 697 767 26495 562 27192 208 620 28001 650.

30691 802 31498 590 32367 535 680 956 34524 35183 700 36167 919 37822 38199 39098 352 436 611 867 900.

40414 41133 42104 879 43204 66 70 44106 45452 772 913 46223 689 47321 48038 679 49549 82 675.

51659 52675 793 53138 502 26 54173 993 55028 60 56169 767 801 968 57032 397 58670 812 59247 790.

61100 669 63165 459 828 65077 954 66696 933 67285 422 68164 268 69276 314

70185 542 71190 576 875 932 73401 978 74126 75211 362 944.

76407 791 906 77863 78214 499 971 79263 875

80793 82533 72 734 83403 965 84241 829 85854 86247 87489 88712 89688

90452 58 564 91291 92163 70 703 94496 580 96359 97113 98285 566 763

100401 101248 102181 949 103480 563 68 685 707 918 104683 105062 450 106062 107241 724 880 108088 248 64 341 58 109612

111675 764 112693 113133 94 717

152683 156606 157629 158259 85

160771 892 161374 523 162113 90 820 163305 533 715 164337 166122 44 843 167138 982 168061 169103 302 444 72

170218 171298 359 173553 606 829 175276 176062 177551 179057 313

180206 34 339 752 183768 187995 188658 189264

191648 707 192274 560 193875 946 194044

Po 50 zł.

1546 2364 636 4562 860 922 6749 8616 833

10112 11144 208 756 13061 164 72 74 14371 987 16173 522 84 17118 291 399 439 18105 19634 970.

20765 21446 858 23721 963 24366 25123 246 332 434 68 27636 29207 475 602 888 962.

31253 531 33059 78 937 34000 35036 258 36860 37001 258 449 931 39743.

40131 41157 42809 43136 426 594 994 44796 45594 46771 47376 742 48332 49058 555 833.

50688 727 51053 179 492 981 52278 448 670 725 53177 400 54943 55793 917 57620 882 58638 59308 79 922.

60528 61846 62024 564 63661 64479 688 65018 66034 279 67285 68529 845 933 69421 911.

70802 86 71382 72127 646 728 860 74239 75754.

76355 77126 242 50 78391 797 79493 988

81042 50 554 971 82150 644 83171 928 84198 265 466 611 67 85087 87439 78

91011 580 92937 93599 616 94318 95925 96672 748 97132 98489 556 99832

100266 541 760 842 101151 471 681 97 102729 103741 946 88 105280 106853 107162 993 108643 109020

110003 111429 112041 171 113108

114258 116003 974 117546 824 118820 119056 286 674 837 966

120715 121115 122037 123198 524 124234 127595 128257

130335 698 131640 133120 728 134084 425 135819 136113 139091

140141 141398 455 605 142726 143583 144463 635 146258 397 560 614 148109 456 518 71 773 149175

150301 714 151312 50 728

Po zł. 200:

114076 382 757 926 97 115362 532 43 117342 566 118122 75 96 239 302 556 119644 805

121703 998 122365 499 533 707 123304 690 124603 125022 407 26 126369 127109 129291 476

130091 227 306 37 132566 133846 134411 727 135297 331 99 794 136804 137075 253 321 430 843 139272 988

141443 538 142863 989 144137 379 145591 146139 325 554 147252 713 896 148449 542 149375

150421 628 67 151183 607 32

152166 154564 708 155188 156601 157228 724 159446 544

160837 66 161703 164466 165415 166984 168647 169752

170972 171362 575 173328 641 174245 711 175054 411 176512 777 177229 178621 58 902 179254

180067 146 440 181811 182387 620 183397 843 52 184275 187469 557

190789 851 192245 330 469 193510 762 903 194546 883

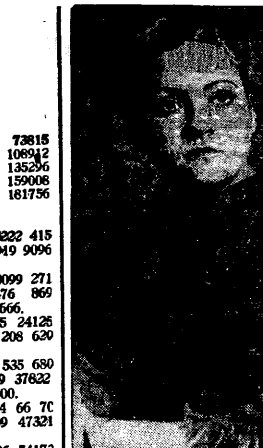

Przybyła do Berlina córka znakomitego poety norweskiego Knut Hamsuna p. Ellinor. Pragnie ona poświęcić się karjerze filmowej.

Poczta podwodna

Ameryka jest niewyczerpaną kopalnią ekscentrycznych pomysłów, których urzeczywistnienia pomagają doskonałość techniki i możność pozwalania siebie na najdroższe inwestycje. Jednym z takich fantastycznych pomysłów jest zainstalowany w raju miljonerów, w Palmbeach poczty... podwodnej. Zarząd kąpieli w tej miejscowości, chcąc przyspieszyć wybrednym i snobowatym kąpielowiczom rozrywki niebylejakie, zainstalował pod wodą urząd pocztowy. Ani mniej, ani więcej. Jest to więc szklana kamera, w której siedzi urzędniczka, przyjmująca do wysłania listy i opatrująca je specjalnym stemplem. Do urzędu podwodnego można wejść oczywiście tylko w ubraniu nurka. Ale kasyno wynajmuje skafandry nurków każdemu, kto chce sobie pozwolić na dowcip wysłania listu z podwodnej poczty. Z ostemplowanie i wysłanie listu z tej osobliwej poczty pobiera zarząd kasyna opłatę w wysokości 50 dolarów.

Gwiazdkowe ciągnienie loterji

Generalna Dyrekcja Loterji Państwowej podaje do wiadomości, że wsypywanie do koła loteryjnego zwitków z wygranemi oznaczonemi w planie gry dodatkowego ciągnienia Gwiazdkowego 33-ciej Polskiej Państwowej Loterji Klasowej, odbędzie się publicznie w piątek dnia 20 grudnia 1935 r. o godz. 8 rano w Warszawie, przy ul. Długiej nr. 5, Biuro Generalnej Dyrekcji Loterji Państwowej, wobec Komisji Rządowej przy współudziale dwóch obywateli miasta st. Warszawy, delegowanych przez Prezydenta miasta. Ciągnienie dodatkowe ciągnienia Gwiazdkowego 33 Polskiej Państwowej Loterji Klasowej rozpocznie się tegoż dnia bezpośrednio po zakończeniu wsypywania wymienionych zwitków, w tym samym lokalu, również publicznie, wobec Komisji Rządowej w podanym wyżej składzie.

Zalejki nad Atlantykiem

Miljonerki amerykańskie lansują teraz nową modę, która czyni spędzanie na Rivierze amerykańskiej na wybrzeżach słonecznej Florydy, w Palmbeach, gdzie koncentruje się świat elegancki, zapanował styl haremowy. Kostjumy przedpołudniowe pań są całkowicie w stylu starotureckim; panie noszą więc szerokie, bufiaste spodnie w jaskrawych kolorach, bluzkę zaś zastępuje rozdzaj bolera ze złotemi i srebrnemi haftami. Na szyi obowiązkowa kolja ze złotych cekinów. Suknie wieczorowe są również w stylu z czasów Abdul Hamida, z ciężkich materyj zahaftowanych złotem, srebrem i drogimi kamieniami. Tak więc nad brzegiem amerykańskiego Atlantyku pojawiły się nagle roje Zalejek w strojach dam z haremów tureckich.

GRUŹLICA ZABIERA WIĘCEJ OFIAR NIŻ NAJSTRASZNIEJSZA WOJNA i WSZYSTKIE CHOROBY ZAKAŹNE RAZEM
!!! KUP NALEPKĘ PRZECIWGRUŹLICZĄ !!!

Wiadomości bieżące.

Poniedziałek 16 grudnia

Dziś: Euzebjusza
Jutro: Łazarza b.
Wsch. sł.: 7.38.
Zach. sł.: 15.41.

) Do naszych Małych Czytelników.
Zawiadamiamy, że z powodu nadmiaru aktu-go materjału zmuszeni byliśmy dodatek p-działkowy: „Gazetkę dla Dzieci i Młodzieży" ożyć do numeru jutrzejszego tj. do wtorku

) Wysyłka polskich wydawnictw perjodycz- do Niemiec.
W związku z wprowadzeniem specjalnej kon- obrotu towarowego polsko-niemieckiego. isterstwo skarbu wyjaśniło, że wydawnictwa lodyczne polskie i niemieckie, nadsyłane pole- czo wprost do abonentów są wolne od za- datceń rozrachunkowych. Wysyłka nakła- st tych wydawnictw w większych ilościach księgarń, względnie też innych placówek zedaży, wymaga świadectwa rozrachunkowe

) Z Rady Adwokackiej w Katowicach.
W Katowicach odbyły się wybory do Rady wokackiej w dniu 13 bm. nowowybrana Rada wokacka ukonstytuowała się, przyczem po- zególne funkcje honorowe objęli: Dziekan ły — dr. Leonard Tchórzewski, adwokat w towicach, wicedziekan Rady dr. Karol Stach wokat w Katowicach, sekretarz — dr. Boie- w Malczyk, adwokat w Katowicach, skarbnik dr. Józef Reszka, adwokat w Katowicach, cznicy dyscyplinarni: dr. Józef Pisarek, ad- kat w Katowicach, dr. Kowol Włodzimierz, kat w Katowicach i dr. Frister Wilhelm, ad- kat w Bielsku.

) „Dom Śląski" w Krakowie.
W lutym 1936 r. odbędzie się w Krakowie u- zyste otwarcie Domu Śląskiego Polskiego ązku Zachodniego w którym znajdą pomie- zenie i opiekę studjujący na Uniwersytecie Ja- lońskim akademicy polscy z Niemiec i ze Śląska. W domu tym mieszkać będzie również mło- dzież z różnych części Polski dla umożliwienia dzieży z Niemiec i Śląska bliższego kontak- z rodakami. Dom posiadać będzie bursę, etlicę i szereg innych urządzeń, zapewniają- ch młodzieży jak najlepsze warunki pobytu.

) Tajemnica służbowa obowiązuje każdego cownika.
Sąd Najwyższy orzekł, że obowiązek zacho- wania przez pracownika tajemnicy służbowej obowiązkiem, wypływającym z ustawy i ła- taki nawet bez specjalnego podkreślenia sta- wi integralną część każdej umowy o pracę. Bezzasadna więc odmowa potwierdzenia te- ob wiązku przez pracownika może stanowić, względu na szczególne warunki przedsiębior- a, ważną przyczynę natychmiastowego roz- zania stosunku służbowego.

Wielka sprzedaż gwiazdkowa!
arki o stałej trwałości! Okazje w brylantach
VELIA, Katowice, św. Jana 11.

) Śląsk w Radzie Okręg. Spółdzielczej.
Na odbytem w Krakowie walnem zgromadze- Związku Spółdzielni Rolniczych i Zarobko- Gospodarczych który obejmuje ponad 1100 ółdzielni województw krakowskiego śląskie- części kieleckiego, wybrani zostali do Ra- Okręgowej Spółdzielczej w Krakowie 2 przed- wicieli z województwa śląskiego, a mianow- : z G. Śląska p. Kazimierz Świderski, dyr. ku Ludowego w Wielkich Hadziach a ze ka Cieszyńskiego poseł dr. Jan Kotas notar. w Cieszynie

) Wpisy do niższej Szkoły Muzycznej.
Dyrekcja niższej Szkoły Muzycznej w Kato- ach (ul. Wojewódzka 45, gmach Śląskiego nserwatorjum Muzycznego), jak również i Od- ału w Chorzowie I, (ul. Gimnazjalna 22) za- dam-a, że wpisy na drugie półrocze szkolne 35-36 r. przyjmują kancelarie codziennie od dziny 11 do 13. Nauka objętą są: przedmioty retyczne, rytmika, śpiew solowy, fortepian, ypce, altówka i wiolonczela. Nauka trwa at i obejmuje odpowiednią teoretyczną znaj- ść wiedzy muzycznej, opartą o gruntowną ę gry na instrumencie. Uczniowie zgłaszają- ani przydzieleni zostają na odpowiedni rok ki.

) Drobni dzierżawcy organizują się.
W celu wykorzystania ochrony prawnej i po- zenia sytuacji dzierżawców zawiązał się y Wojewódzkiem Biurze do Spraw Finanso- -Rolnych w Katowicach Komitet Organiza- ny Związku Drobnych Dzierżawców Rolnych w ewództwa Śląskiego Komitet przeprowadzi ciągu października, listopada i grudnia rb. sze zebrań dzierżawców na terenie całego wo- ództwa i zorganizował kilkadziesiąt kół mie- wych drobnych dzierżawców rolnych. Akcja anizacyjna dzierżawców rolnych wkracza o- nie w ostatnie swoje stadjum W dniu 18 gru- a rb. o godz. 11 w Katowicach w sali restau- ji „Strzecha Górnicza" ul. Andrzeja 21 odbę- się Wojewódzki Zjazd Drobnych Dzierżaw- Rolnych z udziałem delegatów z terenu ca- o województwa.

Morderczy napad rabunkowy na bielskiego fabrykanta

Morderca uciekł, nie dokonawszy rabunku

Bielsko, 15 grudnia (tel. wł.)

W sobotę wieczorem Bielsko zostało wstrząśnięte wiadomością o ohydnej zbrodni, dokonanej na osobie znanego fabrykanta konserw Rudolfa Vogla. Fabrykant został zastrzelony prawie na progu swego domu.

Po zamknięciu sklepu w rynku w sobotę wieczorem, Vogel poszedł do domu wraz z żoną, zabierając ze sobą gotówkę w kwocie 4.000 zł. W bramie domu przy ul. Wyspiańskiego nr. 15, gdzie mieszkają Voglowie, zastali dwuch nieznanych im osobników, z których jeden w pewnym momencie podszedł szybko do Vogla i, nie mówiąc ani słowa, strzelił do Vogla, który, trafiony w serce, padł martwy na ziemię.

Na odgłos strzału, wybiegło z domu dwuch uczniów, których widok spłoszył mordercę i jego towarzysza, to też uciekli, nie dokonawszy zamierzonego rabunku. Policja bielska zarządziła natychmiast obławę, która narazie nie dała rezultatu. Nie ulega wątpliwości, że zbrodniarze wpadną w ręce sprawiedliwości.

Zwłoki zamordowanego pozostawiono do dyspozycji komisji sądowo-lekarskiej.

Strajk okupacyjny na kop. „Eminencja" trwa dalej

Dziś przedstawiciele załogi będą u Pana Wojewody.

Strajk okupacyjny na kopalni „Eminencja" w Katowicach-Dębiu trwa w dalszym ciągu. Załoga przebywa w podziemiach kopalni. Robotnicy oświadczyli przez swych delegatów, że nie opuszczą kopalni, dopóki nie zostanie cofnięte zarządzenie dotyczące zamierzonej redukcji części załogi w związku z nieprzygotowaniem przez kopalnię prac przygotowawczych do odkrycia nowych złóż węglowych. Strejkującym robotnikom dostarczają pożywienia ich rodziny.

W dniu dzisiejszym rada załogowa oraz delegacja załogi uda się do Pana Wojewody dra Grażyńskiego, któremu przedstawią sytuację kopalni i robotników i będą prosiły o przyśpieszenie załatwienia zatargu po myśli załogi, a zatem o niedopuszczenie do zamierzonych przez dyrekcję kopalni redukcyj.

W pracowni przemysłu ludowego

Powiat rybnicki skutecz nie zwalcza bezrobocie.

Coraz częściej mówi się o przemyśle ludowym, jako jednym ze środków zatrudnienia pewnej części rąk, dla których niema pracy w innych gałęziach przemysłu. W dziale tego przemysłu ma przedewszystkiem dużo do powiedzenia młodzież, która też zdradza w tym kierunku dosyć duże zainteresowanie.

W powiecie rybnickim zajął się tą sprawą starosta Wyglenda. W poszczególnych miejscowościach powiatu zostały założone przy świetlicach warsztaty, w których bezrobotna młodzież wyrabia narty, kilimy, wyroby żelazne, zabawki, a nawet instrumenty muzyczne.

Udałem się do świetlicy w Niewiadomiu na zaproszenie jej kierownika sztygara p. Niebroja. Warsztaty świetlicy niewiadomskiej znajdują się w kopalnianym domu sypialnym, w którym dyr. Wojciechowski oddał na ten cel bezinteresownie kilka ubikacyj. Specjalnością młodzieży niewiadomskiej jest dział zabawkowy. Wzdłuż długich stołów siedzą chłopcy w wieku od 15 do 18 lat z piłeczkami w rękach i wycinają z dykty zabawki. Chłopcy pracują — mówi mój przewodnik — od rana do późnej nocy. Chciałem jednego umieścić u znajomego stolarza, ponieważ ojciec mnie o to prosił. Ten jednakże chłopiec błagał mnie ze łzami w oczach, bym pozostawił go jeszcze w warsztacie zabawkowym; nie chciał porzucić pracy, która mu dawała tyle zadowolenia.

Pytam, ile pieniędzy włożono na założenie warsztatu zabawkowego. Zaczęliśmy z niczego — brzmi odpowiedź. Dosłownie nic nie mieliśmy. Materjały na wyrabianie zabawek wyprosiłem od znajomych firm. Praca była ciężka, przyczem spotykałem się często z kpinami ze strony kolegów, którzy śmiali się, że na stare lata zachciewa mi się „głupstw". Postawiłem jednak na swojem. Kiedy moi chłopcy wykończyli pierwszą serję, ci, którzy drwili zaczęli się instytucją interesować, nie szczędząc także materjalnej pomocy. Zwróciłem się do p. starosty Wyglendy, który przyrzekł mi materjalną pomoc z Funduszu Pracy. Dostałem trochę pieniędzy, za które kupiłem zapas materjału i wzorów. Praca jest ciężka i odpowiedzialna, trzeba tych chłopców w ryzach trzymać, wpajać w nich zamiłowanie do pracy, co udało się niemal w stu procentach.

Przechodzimy do następnego pokoju, gdzie znajduje się już około 2000 sztuk wykończonych zabawek. Widać, że młodzi rzemieślnicy mają smak artystyczny. Zwierzęta, szopki, całe gospodarstwa, wszelkiego rodzaju pojazdy, ramki do obrazków i luster artystycznie rzeźbione, są naprawdę godne obejrzenia. Przy warsztacie zabawkowym znajduje się także warsztat naprawy zabawek. Stos połamanych zabawek wskazuje, że młodzi pozyskali już dużo klienteli. Patrząc na wysiłki tej pracy, dochodzi się do wniosku, że za kilka lat ci młodzi artyści-rzemieślnicy wyrosną na fachowych rzemieślników, których wyroby pójdą nawet zagranicę.

W dniach od 19 do 24 grudnia urządzona zostanie w Niewiadomiu wystawa zabawek, wykonanych przez wspomnianych chłopców, Radzimy zwiedzić wszystkim tę interesującą wystawę. Zabawki będą sprzedawane po bardzo dostępnych cenach. W związku z tem przypominamy, że pisaliśmy przed miesiącem o założeniu spółdzielni w Rybniku, która otworzy już w najbliższych dniach w Rybniku bazar, gdzie bezrobotna młodzież znajdzie zbyt na swoje wytwory. W.

Rejestracja płatników podatku dochodowego

Katowice, 16. 12.

W najbliższym czasie odbędzie się rejestracja mieszkańców wedle stanu z dnia 15 grudnia 1935 r. dla podatku dochodowego na rok 1936. W tym celu dostarczy Magistrat właścicielom domów odpowiednie formularze do wypełnienia przez nich samych oraz przez lokatorów.

Formularze wypełnione przez wszystkich lokatorów zaopatrzone w podpis właściciela lub jego zastępcy powinne być oddane wprost właściwemu Urzędowi Skarbowemu w Katowicach przy ul. Żwirki i Wigury.

Urzędy Skarbowe przesłały w załączeniu do głównych i szczegółowych list, formularze dla właścicieli domów w sprawie Śl. Funduszu Gospodarczego. Formularze te należy również dokładnie i sumiennie wypełnić i oddać je razem z listami głównemi i szczegółowemi Urzędom Skarbowym

W myśl postanowień zarządzenia Wydziału Skarbowego będzie każdy karany grzywną do 500 zł., jeśli nie odda w wyznaczonym terminie dokładnie wypełnionych formularzy. Również będzie karany, kto się wzbrania dokładnie wypełnić formularze, lub kto odmówi wypełnienia formularzy.

Brakujące wykazy należy zażądać w Magistracie, Oddział Podatkowo - Inkasowy, ulica Młyńska 4, pokój 17, II piętro — taksamo powinni właściciele domów się zgłosić tam po formularze jeśli z przeoczenia nie dostarczono im tychże

(—) Na gwiazdkę dla biednych dzieci.
Czysty dochód z koncertu KPW. w Katowicach w wysokości 140.55 zł został przesłany Magistratowi w Katowicach z przeznaczeniem na gwiazdkę dla dzieci bezrobotnych miasta Katowic.

(—) Na członków Komisarycznego Wydziału Powiatowego w Katowicach
Pan Wojewoda Śląski powołał reskryptem z dnia 25 listopada 1935 r. pp. Rogackiego Feliksa z Wełnowca i Brzozkowskiego Brunona z M. Dąbrówki. Zamianowanie nastąpiło na wolne miejsca, które zawakowały wskutek zgonu śp. Emila Casparlego, radcy miejskiego w Mysłowicach oraz wskutek złożenia godności członka przez inż. Antoniego Rzepkę, b. dyrektora huty w Małej Dąbrówce. P. Rogacki, który jest sekretarzem ZZZ, wchodzi do grona Kom. Wydziału Powiatowego jako reprezentant sfer robotniczych, p. Brzozkowski zaś zaliczający się do narodowości niemieckiej, jako reprezentant tej mniejszości.

Z Katowickiego

(K) Gwiazdka Związku Strzeleckiego w Miejskim Janowie.
Staraniem Koła Przyjaciół Zw. Strzeleckiego w Miejskim Janowie odbędzie się dnia 4 stycznia 1936 r. na sali p Korzonka „Gwiazdka", na którą obywatelstwo uprzejmie zapraszamy. Początek o godz. 17 Orlęta żeńskie i męskie oraz biedne dzieci rodzin strzeleckich zostaną obdarowane. Po gwiazdce zabawa taneczna.

(K) Z życia Towarzystwa Śpiewu „Harmonja" w Józefowcu.
Ostatnio odbyło się walne zebranie poprzedzone Mszą św. w kościele św. Józefa Walne Zebranie zagaił prezes Goj Franciszek. Na przewodniczącego Walnego Zebrania powołano członka honorowego Kandzię Edwarda. Po złożeniu sprawozdań ustępującego zarządu oraz dyskusji udzielono na wniosek kom. rewizyjnej jednogłośne absolutorjum. W skład owego zarządu weszli: prezes Lupiński Jerzy, zast. Goj Fr. sekretarz Rzychoń Franciszek, zast. Tylla Stefan, skarbnik Draszok Leon, ławnicy Wieczorek Franciszek i Buhl Roman, rewizory kasy Kopecki Paweł, Gocman Herman i Nowakówna, bibliotekarka, Kozłowski i Musioł. Koresp. adresować: Rzychoń Franciszek Wełnowiec, Wandy 8.

Z Mysłowic

(M) Z życia Związku Podoficerów Rezerwy w Mysłowicach.
Odbyło się tu ostatnio walne zebranie członków Ogólnego Związku Podoficerów Rezerwy. Po złożeniu sprawozdań członków Zarządu Koła przystąpiono do wyboru nowych władz, w skład których weszli pp.: prezes — J. Starek, wiceprezes — R. Kozak, sekretarz — J. Gołąbek, zastępca sekretarza — Konieczny, skarbnik — W. Siga, kom. — P. Zając, referent kulturalno-oświatowy — Brykalski Stefan. Do sądu koleżeńskiego wchodzą: Górski, Kazimierczak i Kapiński, a jako zastępca Janota, zaś jako ławnicy Bronny i Kubliczek. Do komisji rewizyjnej Rozmus, Gabor i Urbańczyk.

Z Siemianowic

(Si) Repertuar kin.
Apollo: „Piekło", Kameralne: „Miłość szpiega".

(Si) Nocny dyżur aptek.
Od poniedziałku 16 bm. pełni przez cały tydzień nocną służbę apteka św. Barbary przy ul. Bytomskiej.

(Si) Rzemieślnicy i przemysłowcy
zrzeszeni w Związku Pol. Samodzielnych Rzemieślników urządzają dziś 16 bm. o godz. 19,30 miesięczne zebranie w „Kasynie Hutniczem" przy ul. Dworcowej 5. Obecność wszystkich członków obowiązkowa.

(Si) Odprawa kierowników „Orląt".
Ostatnio odbyła się w Siemianowicach Śl. pod przewodnictwem pow. instruktora „Orląt" Kocha Augustyna, II odprawa kierowników „Orląt". Program odprawy obejmował inspekcję i hospitację zbiórki „Orląt" w Siemianowicach oraz odprawę kierowników. Zbórka „Orląt", przeprowadzona przez p. Moskaluka wykazała, że wyszkolenie i pacа w Hufcu postawione są na odpowiednim poziomie. Drugą część odprawy wypełniła dyskusja kierowników „Orląt" na temat środków i metod, wiodących do podniesienia wydajności pracy w Hufcach.

Z Chorzowa

(=) Akademicy Chorzowa urządzają reprezentacyjną zabawę.
Jak już donosiliśmy, w dniu 4 stycznia odbędzie się w Chorzowie reprezentacyjna zabawa akademicka — urządzona przez istniejące na terenie m. Chorzowa organizacje akademickie. Zabawa ta odbędzie się w pięknych salach Domu Ludowego. Donosiliśmy już również, że protektorat nad tą zabawą przyjął P. Marszałek Sejmu Śląskiego Karol Grzesik. Obowiązki gospodyń honorowych przyjęło około 100 pań. Organizatorzy chcą nadać zabawie bardz szerokie ramy. Grać będą doskonałe 2 orkiestry. Zaproszenia zostają obecnie rozsyłane. Ponieważ może zajść wypadek, że ktoś zaproszenia nie otrzymał spowodu przeoczenia — dlatego Komitet uprzejmie prosi o zgłaszanie zapotrzebowań na zaproszenia pod adresem: Międzyorgan, Komitet Reprez Zabawy Akademickiej — Chorzów I ul. Wolności 35 m. 3 — albo też telefonicznie pod nr. 412-13 lub 349-31 (wewn. 125). W najbliższych dniach przynieslemy dalsze szczegóły o tej zabawie.

(=) Z działalności PZZ.
Na ostatniem zebraniu Koła miejscowego Polskiego Związku Zachodniego odczyt pt.: „Co robi Berlin" wygłosił p. kier. szkoły Orłowski

Zamiast życzeń świątecznych i noworocznych złóż ofiarę na bezrobotnych na konto w P. K. O. Nr. 307.795.

(=) Kurs i nauka w klasztorze SS. Miłosierdzia.

W dniu 2 stycznia 1936 r. rozpocznie się w klasztorze Sióstr Miłosierdzia w Chorzowie I, ul. Powstańców 45, kurs i nauka w szwalni krawiecko-bieliźniarskiej i robót ręcznych. Dla mniej zamożnych i ubogich pewne ulgi. Specjalny kurs kroju bielizny dziecięcej, damskiej i męskiej rozpocznie się 1 stycznia. Kursistki otrzymają świadectwa. W klasztorze przyjmuje się także zamówienia na robótki i hafty modne, szycie wszelkiej bielizny, wykonuje się kompletne wyprawy, również sztandary i szaty liturgiczne. Przyjmuje się także zgłoszenia na kurs malowania. Udziela się lekcyj muzyki i języka polskiego dla początkujących i dalej posuniętych. Siły nauczycielskie posiadają egzaminy państwowe. Bliższych informacyj udziela się codziennie od godz. 8—9 rano i od godz. 11—14 każdej soboty od godz. 9—13.

Z Pszczyńskiego

(P) Św. Mikołaj u harcerzy w Zarzeczu.

Dnia 8 bm. obchodziła I-sza Drużyna Harcerska im. Stefana Batorego uroczystość świętego Mikołaja w swej świetlicy harcerskiej. Uroczystość zgromadziła wszystkich członków drużyny. Na program złożyły się deklamacje, śpiewy, urozmaicenia, monologi, oraz odwiedziny św. Mikołaja, który rozdał podarunki.

(P) Odczyt w kole PZZ. w Brzeźcach.

Na zebraiu koła PZZ. w Brzeźcach odbytem w tych dniach odczyt n. t.: „Polityka antypolska rządu pruskiego od ery Bismarka" wygłosił p. naucz. Emilja Kwiczalanka.

Z Rybnickiego

(R) Koncert uczniowski Szkoły Muz. Braci Szafranków w Rybniku.

Odbyty 12 bm. popis stał się przekonywującym przeglądem wyników pracy tej uczelni. Przy ogromnem zainteresowaniu publiczności uczniowie wykonali program o wielkiej rozpiętości, bo sięgający twórczości znakomitych mistrzów muzyki współczesnej. Świetnymi interpretatorami wymienionych kompozytorów okazali się: Leuschnerówna, Siewior, Plachetka. Punktem szczytnowym zainteresowania publiczności stało się odegranie przez pianistkę Kloschównę Ballady as dur Szopena i „Gnomenreigen" Liszta oraz wykonanie przez młodocianego skrzypka Świętego Tarantelli Wienawskiego; zmuszony do bisowania odegrał on z zadziwiającą lekkością utwór swego mistrza pt.: „Pastel". przyjęty z wielkim aplauzem. Udział w koncercie brali jeszcze dobrze zapowiadający się uczniowie: Szczypa, Górnik, Staniczkówna, Siernecki, Szymurzanka. Zasługuje na wyszczególnienie występ orkiestry kameralnej pod dyr. prof. A. Szafranka; utwory Haydna i Moniuszki odegrano z intuicyjnem poczuciem stylu.

Z Tarnogórskiego

(T) Zebranie koła PZZ. w Tarnowskich Górach.

Na zebraniu Koła Miejscowego Polskiego Zw. Zachodniego w Tarnowskich Górach odbytem w dniu 11 bm. w Domu Ludowym, dyr. PZZ. w Katowicach, p. M. Zaleski, wygłosił referat pt. „Współczesne stosunki polsko-niemieckie".

(T) Inwestycje miejskie.

Roboty publiczne wykonane z funduszów udzielonych przez Fundusz Pracy są na ukończeniu. Osada za klasztorem św. Jana jest w 80 proc. skanalizowana. Obecnie porządkuje się teren ulic po wykonanej kanalizacji. Druga partja dokańcza kanał łączący ul. Nakielską z Oczyszczalnią w Lasowicach. Obecnie zatrudnia się jeszcze około 100 bezrobotnych, którzy kończą zatrudnienia w dniach najbliższych. Przy pracach tych znalazło przeszło 350 bezrobotnych zarobek.

Z Lublinieckiego

(L) Wykłady uniwersytetu powszechnego.

13 bm. wygłosił adwokat p. Wędzychowicz w auli gimnaz. odczyt na temat „z zagadnień nowej konstytucji i ordynacji wyborczej". Ilość słuchaczy w stosunku do ostatniego wykładu powiększyła się o 200 procent. — Przyszły wykład odbędzie się w piątek dnia 20 bm. którego tematem będzie „muzyka i kompozytorzy", urozmaicona przeźroczami i odegraniem różnych utworów. Widoczne jest wzrastające zainteresowanie wykładami.

Z Bielskiego

(B) Ważne dla właścicieli narzędzi mierniczych z Bielska Białej i okolicy.

Z dniem 31 bm. tracą ważność cechy legalizacyjne na narzędziach mierniczych legalizowanych w 1933 roku. Z dniem 1 stycznia 1936 r. mogą być w obrocie publicznym wyłącznie używane i przechowywane narzędzia miernicze posiadające cechy legalizacyjne z 1934 i 1935 r. Wzywa się zatem wszystkich właścicieli narzędzi mierniczych z Bielska i okolicy posiadających jeszcze narzędzie miernicze z cechami 1933 roku, ażeby przedłożyli je do legalizacji w miejscowym Urzędzie Miar w Bielsku najpóźniej do dnia 30 bm. Winni używania lub przechowywania narzędzi mierniczych nielegalizowanych, ulegną karze do 1000 zł i aresztu do 6 tygodni lub jednej z tych kar.

Wystawa drobiu w Rybniku

Rybnik, 16 grudnia.

W sobotę w południe została otwarta w Rybniku wystawa drobiu. Otwarcia wystawy, która mieści się w sali hotelu „Polonia" dokonał p. starosta Wyglenda w obecności przedstawicieli władz i społeczeństwa. Wystawa cieszy się dużem powodzeniem ze względu na wielką ilość przedstawionych eksponatów. Znaleźć tam można wszystkie gatunki drobiu w liczbie około 600. Zainteresowanie jest bardzo duże, liczba zwiedzających coraz większa. Wstęp na wystawę kosztuje 30 gr. Sądzić należy, że wystawę zwiedzą przedewszystkiem rolnicy powiatu rybnickiego, gdyż trafia ona w ich zainteresowania.

Krwawa bójka w chorzowskiej restauracji

Chorzów, 16. 12.

W nocy z soboty na niedzielę wybuchła w restauracji Augustyna Goeringa w Chorzowie **nieslychana awantura**, która skończyła się zmasakrowaniem głównych jej aktorów. Awanturę sprowokował **Karol Marcinkowski**, który rzucił się z niewyjaśnionych jeszcze przyczyn na **Franciszka Stachowskiego** I, uderzywszy go w twarz, usiłował go pobić. W obronie brata stanął **Guenther Stachowski**, z drugiej zaś strony nośpieszył w sukurs Karolowi Marcinkowskiemu **brat jego Alojzy**. Poszły w ruch noże i szklanki od piwa. W wyniku bójki, które rychło została zlikwidowana, **odwieziono do szpitala obydwu braci Marcinkowskich w stanie bardzo groźnym.** Odnieśli oni cały szereg ran kłutych na głowie i tułowiu, oprócz tego doznali innych kontuzyj w czasie bójki zwycięzcy bracia Stachowscy wyszli z bójki bez szwanku. Policja spisała protokół i prowadzi dochodzenia.

Ukrócić harce rowerzystów!

Znowu nieszczęśliwy wypadek.

Chorzów, 16. 12.

Harce rowerzystów po ulicach miast śląskich pociągnęły za sobą ogromną liczbę nieszczęśliwych wypadków a jednak nie ustają i powtarzają się ciągle, dając powód do poważnej troski.

W ubiegłą sobotę na ul. Opolskiej w Chorzowie II o godz. 2 po południu nieznany rowerzysta najechał na przechodzącą jezdnią 9-letnią Łucję Gambusówną. Dziewczynka, trącona rowerem, upadła na bruk tak nieszczęśliwie, że doznał złamania obu nóg. Rowerzysta po wypadku odjechał szybko, nie troszcząc się zupełnie o swą ofiarę. Gambusówną, która odniosła jeszcze kilka lżejszych kontuzyj, przewieziono natychmias do szpitala miejskiego w Chorzowie. Policja, zawiadomiona o wypadku poszukuje rowerzysty, sprawcy wypadku.

Z sali sądowej

Ten, czy nie ten...

Józef Gajda z Michałkowic Rybnickich stanął przed Sądem Okręgowym w Rybniku, oskarżony o to, że w dniu 30 lipca rb. pobił w bestjalski sposób staruszkę Teklę Kuśkową, kopiąc leżącą na ziemi i już nieprzytomną.

Staruszka twierdziła naprzeciw, że **sprawcą pobicia był oskarżony Gajda. Świadkowie wystawili jednak oskarżonemu alibi.** Sąd wziąwszy pod uwagę przy wydawaniu wyroku zeznania dalszych świadków oraz fakt, że staruszka Kuśkowa jest krótkowzroczna i mogła się pomylić co do sprawcy napadu — uwolił oskarżonego Gajdę od winy i kary.

Ciekawa rozprawa o sfałszowany podpis.

Ciekawą rozprawą zajmował się 13 bm. Wydział Zamiejscowy Sądu Okręgowego w Rybniku. Na ławie oskarżonych zasiedł **Maksymilian Skowronek z Rydułtów**, któremu akt oskarżenia zarzucał **podrobienie podpisu na weksle** na nazwisko Pawła Froehlicha.

Oskarżony wypełnił weksel **na sumę 3 050 zł i podrobił na nim podpis Froehlicha.** Powołany na rozprawę grafolog zeznał, że pomimo, iż podpis jest „bardzo dobrze" podrobiony nie ulega jednak wątpliwości, że jest fałszywy. **Oskarżony nie przyznał się do sfałszowania**, twierdząc, że Froehlich był mu winien taką sumę, na jaką opiewa weksel.

Na podstawie obciążających zeznań świadków sąd wydał wyrok skazując Maksymiljana Skowronka na 1 rok i 9 miesięcy więzienia i zarządził natychmiastowe odprowadzenie do więzienia.

W szale zazdrości chciał zmasakrować ukochaną.

Sąd Okręgowy w Chorzowie rozpatrywał w sobotę sprawę 17-letniego Ernesta Nawrata z Lipin, oskarżonego o bestjalskie pobicie Łucji Kamieniew, Rosjanki, zamieszkałej teraz na G. Śląsku.

Nawrat utrzymywał od dłuższego czasu bliższe stosunki z Łunją Kamieniow, kochał ją i był zazdrosny do szaleństwa. Dziewczyna nie dotrzymywała chłopcu wierności. Dnia 20 lipca rb. Nawrat spotkał Łucję w towarzystwie obcego młodzieńca; zaczepił ją i począł czynić wymówki, a porwany irytacją uderzył dziewczynę dwukronie w twarz, rzucił na ziemię i zbił tak, że musiano ją przewieźć do szpitala i poddać dłuższemu leczeniu.

Na rozprawie Nawrat tłumaczył się zamroczeniem, spowodowanem silnym afektem. Sąd skazał oskarżonego na 6 miesięcy więzienia.

Zwykły finał libacji.

Stanisław Proszek i Stanisław Wróżek ze Świętochłowic stanęli przed Sądem Okręgowym w Chorzowie za bestjalskie pobicie niejakiego Stefana Piegzy w Świętochłowicach w dniu 20 lipca 1935 r.

Krytycznego dnia oskarżeni wyszli z jednej z restauracyj w Świętochłowicach po obfitej libacji z wódką. Spotkali Stefana Piegzę, z którym wszczęli sprzeczkę i wywołali bójkę, w czasie której tak zbili Piegzę, że ten musiał poddać się dłuższemu leczeniu w szpitalu.

Sąd ocenił wybryk Proszka na 8 miesięcy, a Wróżka na 6 miesięcy więzienia.

(B) Nagły zgon na stacji w Bielsku.

13 bm. na dworcu kolejowym w Bielsku wskutek krwotoku zmarł nagle Teofil Adler lat 42, zamieszkały w Huciskach pow. Żywiec b. kolejarz. Zwłoki Adlera przewieziono do kostnicy cmentarza katolickiego w Bielsku.

(B) Uroczyste otwarcie świetlicy P. P. w Białej.

Staraniem Komendanta Powiatowego P. P. w Białej i kierownika Komisarjatu została założona przy komisarjacie świetlica policyjna, która ma służyć celom kulturalno-oświatowym i rozrywkowym dla policjantów i ich rodzin. W dniu 30. 11. br. wieczorem odbyło się uroczyste otwarcie świetlicy. Na uroczystość przybył starosta powiatowy dr. Alberti, pow. kom. PP. kom. Porożniak, kier. komisarjatu podkomis. Berent z Białej.

Deszcze wielkich wygranych.

Ostatni dzień ciągnienia "II-ej klasy odznaczył się dużą ilością wielkich wygrany i. Przedewszystkiem trzy numery wygrały po 100.000 złotych, a mianowicie: Nr. 74.150, mający czterech właścicieli: p. T. L., zamieszkałego na Pradze, p. B. Z. również z Warszawy z ul. Browarnej, pani S. z Żoliborza i p. Sz. z Równego. Drugi los z wygraną 100.000 Nr. 29.622 sprzedany był w Grudziądzu trzem paniom (p. D. F., K. J. i S. M.), oraz p. K. Wreszcie trzeci Nr. 97.656 nabyty był w całości przez szczęśliwego mieszkańca Biłgoraju, p. L. J.

Dwa numery, na które padła wygrana 50.000 złotych, a mianowicie: Nr. 70.545 i 80.896 są w posiadaniu mieszkańców Krakowa pp. Pr. N., C. B., D. R., M. B. i J. R., resztę ćwiertek posiadają pp. W. K. i K. T. z Wolbromia. N Nr. 42.030 padło również 50.000, a otrzymają je mieszkańcy Lubelszczyzny: p. M. J. z Fojtławic, p. P. S. z Baranowa, p. S. U. z Żarnowa i p. S. B. z Lublina.

Wygranemi po 20.000 złotych, które padły na Nr. 98.885, 31.418 i 171.438 podzielą się mieszkańcy Warszawy, Lwowa i Łodzi. Natomiast dzienna wygrana w kwocie zł 25.000 należy wyłącznie do Warszawian, właściciel numeru 78.100.

W nadchodzący piątek odbędzie się ciągnienie gwiazdkowe. Wygrane otrzymają właściciele odpowiednich losów IV-ej klasy 33-ej Loterji.

Kącik harcerski

Skauci koloniści.

Ostatnio rząd Wielkiej Brytanji zawiadomił prezydjum Skautingu Angielskiego, że gotów jest wysyłać co miesiąc do północno - wschodniej prowincji australijskiej Queenslandu po 20 skautów w charakterze kolonistów, zapewniając im początkowe utrzymanie, aby mogli zapoznać się z miejscowemi warunkami pracy na roli. Propozycja rządu angielskiego znalazła wielkie uznanie wśród skautów brytyjskich; wielu reversów (starszych skautów) zgłosiło już chęć wyjazdu do Australji. Nowa forma działalności Skautingu Angielskiego nie jest możliwa do realizowania przez Harcerstwo Polskie ze względów czysto technicznych; nieposiadania przez Polskę kolonij.

*

Budowa Domu Harcerstwa Polskiego.

Dnia 11 bm. odbyło się na zamku królewskim w obecności Marji Mościckiej pod przewodnictwem p. Świtalskiej **plenarne zebranie Komitetu Budowy Domu Harcerstwa Polskiego im. Michaliny Mościckiej w Warszawie.** Na zebraniu obecni byli pp. Bobkowska, dyr. Dolanowski, gen. Olszyna - Wilczyński, dyr. Bleściekierski i inni. Sprawozdanie z działalności komitetu złożył p. Tadeusz Kamiński. Program prac, przewidziany na okres ubiegły, został całkowicie wykonany. Skarbniczka komitetu p. Opęchowska zobrazowała stan finansów, podkreślając, iż około **40 proc. zebranych sum wpłynęło od harcerstwa. Dom zostanie oddany do użytku w roku przyszłym.**

Ś. p. Paweł Kaizer

W nocy z wtorku na środę ub. tyg. zmarł nagle na udar serca jeden z pracowników, bardzo zasłużonych o wolność Śląska, śp. Paweł Kaizer w wieku 68 lat. Śp. Zmarły urodził się w Rudnie 26. 6. 1867 roku na Śląsku Opolskim. **Wychowany przez rodziców w duchu polsko-katolickim**, mimo, że pobierał naukę rzeźnictwa u mistrza Niemca, to jednak nie zboczył z obranej drogi i przez całe ciężkie i pełne zagań życie, szedł w jednym kierunku, a mianowicie dążył do wyzwolenia kochanej ziemi śląskiej i przyłączenia jej do Polski.

Od lat najmłodszych brał śp. Kaizer udział w ruchu narodowo - społecznem na Górnym Śląsku. Od przeszło lat 40 należał do Tow. Gimn. Sokół i idei sokolej pozostał wierny aż do śmierci. Jako człowiek był śp. Zmarły stałego i mocnego charakteru, cechowała Go niezwykła odwaga, bicja i duma narodowa, był zawsze uczynny i nikt nie odszedł od Niego bez dornania pomocy, mimo, że sam cierpiał dotkliwą nędzę i biedę. Zmarłego cechowała we wszystkich Jego czynnaich niezwykła bezinteresowność, mimo, że kroczył przez życie w biedzie, niedostatku, jednak bez słowa żalu i szemrania, znosił swe powodzenia życiowe z dumą i silną wolą.

Ś. p. Paweł Kaizer czynem swem udowodnił, że umie pracować i cierpieć za słuszną sprawę, której się poświęcił. **W roku 1905 brakowało śp. Kaizera w słynnym procesie hutników w Gliwicach i jako współoskarżony w tym procesie był skazany na 3 miesiące więzienia** w dniu, w którym musiał się stawić do więzienia, celem odsiedzenia kary, będąc zmuszony przed bramą więzienia gliwickiego czekać, wpadł na podwyższenie schodków i zebranej publiczności i rodakom odprowadzającym Go, rzucił słowa otuchy i wzywał do wytrwania i dokończenia prowadzenia zaczętego dzieła do końca. Dopiero straż więzienna przerwała przemówienie, poczem zamknięto Go na 3 miesiące. Jednak więzienie tylko jeszcze więcej zahartowało Śp. Zmarłego i po odcierpieniu kary z jeszcze większym zapałem rzucił się do pracy.

Z powodu swych przekonań narazili się Śp. Zmarły na duże nieprzyjemności. Mianowicie jako rzeźbiarz sztuki kościelnej, był śp. Kaizer zdany na zamówienia ks. proboszczy. Ponieważ w dużej części księża byli centrowcami, dlatego omijali oni śp. Kaizera jako Polaka i mimo dużych zdolności w swem fachu, bardzo często był bez pracy. Gdyby się poddał i zerwał z pracą narodową, opływałby w dostatku. Jednak śp. Kaizer był za szlachetny, aby się sprzeniewie polskiej sprzeniewierzyć i wolał nadal żyć w biedzie, a sprawie narodowej, której się poświęcił, nie sprzeniewierzył się.

Podczas wojny światowej, nie będąc zdolnym do służby wojskowej i nie mając pracy, śp. Kaizer był zmuszony pracować jako zwykły robotnik łodziej za kilka groszy wynagrodzenia na warku w Ligocie Toszeckiej. I tem na tem pierwszym sterunku pracował śp. Zmarły dla Polski i tam dobrego uczynił, mogliby opowiedzieć mi szkańcy Ligoty i okolicy. **Po wojnie światowej powracając do Gliwic i swego ukochanego rodzinnego miosła, nie przestał dalej pracować dla Polski. Widzimy śp. Kaizera w POW. w pracy plebiscytowej, w której to pracy położył duże zasługi. Mimo że nie był żołnierzem, bierze czynny udział w powstaniach górnośląskich, a w pierwszem powstaniu walczył z bronią w ręku pod Myslowicami.** Ponieważ Jego ukochane Gliwice zostały po stronie niemieckiej, był śp. Kaizer zmuszony uchodzić na stronę polską **gdyż w Gliwicach został przez orgeszowców ciężko pobity i ledwie z życiem uszedł.** Osiadł w Rybniku, prowadząc dalej swój warsztat rzeźbiarski.

Tu na polskiej części Śląska mogło się śp. Zmarłemu lepiej powodzić, mając poddostatkiem pracy, jednak i tu cechy Jego charakteru nie pozwalały Mu w pełni korzystać z zarobku. Sterany życiem, już nie zdołał wydźwignąć się i nadal materjalnie cierpiał. Mimo to nie był złamany na duchu i **widzimy Go nadal na posterunku w Sokole, Związku Powstańców Śląskich i innych organizacjach.** Jak wspomniałem, mogło Mu się lepiej powodzić, jednak został prześladowany wykorzystany, gdyż za wykonane prace nie mógł uzyskać wynagrodzenia, wynoszące kilkanaście tysięcy złotych.

M. in. dla kościoła w Niedobczycach wykonał przed około 8 laty ołtarz. Parafja zostawiła Mu winną około 6,500 zł. i mimo nalegań i upomnień, nic nie wskórał.

Odszedł od nas człowiek, męczennik za sprawę, cichy, czysty jak kryształ i silnego ducha. Odszedł tak cicho jak żył, odszedł jeden z tych, który wyrabywał mozolnie i z trudem wolności, odszedł patrjota, człowiek prosty, bez rozgłosu, a jednak **jako jeden z tych, co dobrze zasłużyli się Ojczyźnie.**

Za zasługi, położone dla Polski, został odznaczony Krzyżem Niepodległości, Krzyżem Zasługi i Krzyżem Walecznych oraz Gwiazdą Śląską.

Niech Mu ta ziemia, którą tak kochał i o którą walczył, lekka będzie.

Śpij, Kochany Towarzyszu broni i serdeczny Druhu spokojnie, gdyż wykonałeś sumiennie swe obowiązki w życiu i niech Ci dobrotliwy Bóg to wynagrodzi stokrotnie w niebie.

Wincenty Miesok.

Ponad 130 000 osób odbyło podróż polskiemi samolotami zdrowo z zupełnem zadowoleniem! Samoloty kursują codziennie! Ceny biletów.

W ildze śląskiej bez zmian

ozgrywki o mistrzostwo ligi śląskiej yji jesiennej zbliżają się milowemi kro- ku końcowi, od którego dzielą nas wie kilka spotkań.

yruacja w tabeli rozgrywek przedsta- się nadal niejasno. Prowadzi w tabeli rawa z Żywca, która już ukończyła rywki i bezczynnie przyglądać się ie ostatnim meczom. Szanse zdystan- nia Koszarawy ma obecnie jedynie K. S., o ile wygra swe ostatnie dwa me- Jest to jednak możliwe, jeśli się weź- pod uwagę doskonałą formę i kondy- fizyczną, jaką wykazał ten zespół w nich spotkaniach, a szanse A. K. S. acnia nadto fakt, że obydwa ostatnie ze rozegra na własnym gruncie.

Niedziela wczorajsza upłynęła pod zna- zwycięstw gospodarzy.

Po uwzględnieniu wyników rozegra- wczoraj spotkań tabela przedstawia następująco:

	gier	Stosunek bramek	pkt.
Koszarowa Żywiec	9	18:15	14.4
Czarni Chropaczów	8	20:13	12:4
AKS. Chorzów	7	22:6	11:3
BBSV. Bielsko	9	17:20	8:10
Naprzód Lipiny	7	17:25	8:6
Słowian Katowice	8	17:15	7:9
Wawel Nowa Wieś	9	12:11	5:13
KS. Chorzów	8	8:20	5:11
Concordia	6	13:18	4:8
KS. „06" Katowice	8	13:23	3:13

zarawa — Concordia Knurów 2:1 (1:1)

Żywiec. Concordia pokazała wczoraj okonanej dotychczas na własnem boi- Koszarawej swe groźne pazury. Utrzy- bowiem przez większą część meczu równorzędną, zagrażając poważnie nce gospodarzy. O zwycięstwie gospo- y zadecydowała skuteczniejsza gra ich napadu, w której wyróżnił się Waś. Bramki dla zwycięzców padły ze strzałów braci Waś, jedyną bramkę dla gości uzyskał Gajda. Sędziował p. Macher z Bielska.

Czarni — Słowian Katowice 4:1 (2:0)

Chropaczów. Zespół Czarnych miał wczoraj swój dobry dzień, zagrał bowiem tak znakomicie, że w pięknym stylu pokonał twardą drużynę Słowianu. Bramki dla Czarnych zdobyli Smolin (3) i Pytel. Honorowy punkt dla gości uzyskał Chleber. Sędziował p. Pacok.

A. K. S. — B. B. S. V. Bielsko 4:2 (3:1)

Chorzów. Zacięty bój o punkty rozegrał się na boisku AKS, między zespołem bielskiego BBSV, a drużyną gospodarzy. AKS. miał okres dobrej gry tylko do przerwy, i w tej fazie meczu zapewnił sobie zwycięstwo. Druga część meczu upłynęła przy grze otwartej, i równych szansach. Bramki dla AKS. strzelili Maszel, Urbański, Wostal i Knast. Strzelcem w zespole gości był Ksol, druga bramka była samobójcza. Sędziował p. Linke.

Spotkania towarzyskie

Niezbyt przychylne warunki terenowe nie od- straszyły naszych drużyn, wolnych od rozgry- wek mistrzowskich, od rozegrania — na gołoe- dzi, jaką pokryte były śląskie boiska — spotkań towarzyskich.

Wyników tych spotkań nie można jednak uważać za sprawdzian sił, gdyż ciężkie boiska nie pozwoliły na rozwinięcie normalnej gry.

Oto wyniki rozegranych wczoraj spotkań towarzyskich.

Ruch — I. FC. Katowice 7:4 (4:2).

Wielkie Hajduki Mistrz Polski rozegrał mecz z zespołem IFC. i chociaż wystąpił w osłabio- nym składzie, wygrał bez większego wysiłku przyczem bramki dla niego zdobyli Peterek (5) i Gemza.

KS. Dąb KS. Chorzów 1:2 (1:1).

Katowice III. Obydwa zespoły wystąpiły w składach osłabionych, zwłaszcza KS. Dąb który nadto zlekceważył sobie swego przeciwnika, przypłacając to porażką. Bogacki i Stelmach zdo byli bramki dla zwycięzców, Dytko dla pokona- nych.

Naprzód — Wawel Nowa Wieś 4:0 (1:0).

Lipiny. W spacerowem wprost tempie zwy- ciężył Naprzód zespół Wawelu z Nowej Wsi, nie dopuszczając go zupełnie do głosu. Ze strzałów Stefana i Pieca II zdobył Naprzód swe bram ki

KS. Piotrowice — Policyjny KS. 1:1 (1:0).

Piotrowice. Po wyrównanej grze, mecz za- kończył się wynikiem remisowym a bramki zdo- byli Riesner dla gości i Mastalski dla gospoda- rzy.

Diana — Rozwój 6:2 (3:0)

*

Wielkie Hajduki Ruch II — Poniatowski Godula 7:1 (5:0)

Szopienice Naprzód — Śląsk Siemianowice 4:0 (2:1).

*

Stadjon Chorzów pokonał wczoraj w Ma- łej Dąbrówce KS. „22" 5:3 (2:3) w meczu o mi- strzostwo klasy „A", zdobywając dzięki temu zwycięstwu tytuł mistrza serji jesiennej grupy 4-tej.

Kolejowe P. W. Katowice zwyciężyło KS. Powstaniec z Brzezinki 2:1 (0:1) Był to mecz o mistrzostwo „B" ligi serji jesiennej, w której ta beli rozgrywek KPW. zajęło drugie miejsce.

Mecz hokejowy w Janowie.

W Janowie Miejskim odbył się mecz hoke- jowy, w którym katowicka Pogoń zwyciężyła miejscową Polonję 8:2 (1:0, 3:1 4:1). Bramki zdo byli Wilczek i Gorczyk po dwie Kasprzycki, Sit ko, Drozd i Urdzoń, dla Pogoni, Knot i Mol dla „Polonii".

Pogoń wystąpiła, ze znakomitym hokeistą Kasprzyckim który był duszą drużyny i jemu wyłącznie zawdzięcza Pogoń to wspaniałe zwy- cięstwo.

I. K. B. Świętochłowice przegrywa w Warszawie 6:10

Warszawa. Rozegrany wczoraj w sto- licy mecz bokserski z cyklu drużynowych walk o mistrzostwo Polski między IKB. reprezentantem Śląska ze Świętochłowic, a mistrzem stolicy Skodą, zakończył się zwycięstwem warszawian w stosunku punktów 10:6.

Poszczególne walki od muszej do cię- żkiej — z wymienieniem zawodników war- szawskich na pierwszem miejscu — dały wyniki następujące:

Fusani przegrał przez k. o. w 4 rundzie z Mrozkiem, Czortek wygrał nieznacznie na punkty z Jarząbkiem, Miller uległ na punkty Pincie, Bąkowski wypunktował Nawę, Seweryniak wygrał z śląskim król em nokautu Świrkiem, Matuszewskiego zdyskwalifikowano w spotkaniu z Piechą, za uderzenie poniżej pasa, Pisarski zwycię- żył Rosika, a Garsteckiemu przyznano zwycięstwo walkowerem nad Langerem, który nie przyniósł wagi.

Turniej hokejowy o puhar P. U. W. F.

P. Z. H. L. w roku bieżącym, jako olimpij- skim zawiesił mistrzostwa okręgowe i Polski, i urządza na terenie całego kraju turniej z u- działem wszystkich drużyn A i B klasowych o puhar P. U. W. F. W tym celu Zarząd Okręgu ustalił w drodze losowania następujący pro- gram rozgrywek na terenie okręgu śląskiego:

I. grupa:

„Unja" Sosnowiec — 09 Mysłowice, 06 My- słowice — K. H. Siemianowice.

II. grupa:

I. K. H. Wełmowiec — K. S. „Pogoń" Kato- wice, H. K. S. Rozdzień — OMP. Giszowiec.

III. grupa:

K. S. „Śląsk" Świętochłowice — K. S. „Dąb" Katowice, Zw. Strzelecki Tarnowskie Góry — K. S. „Polonja" Janów.

IV. grupa:

„Ruch" Wielkie Hajduki — Śląsk K. H. Ka- towice, B. B. Tow. Łyżw. Bielsko — Cieszyń- skie Tow. Łyżw. Cieszyn.

Rozgrywki odbywają się systemem puharo- wym t. j. przegrywający odpada automatycznie od dalszych spotkań. Zwycięscy w poszczególnych grupach rozegrają dalsze spotkania między sobą, aż do wyeliminowania jednej drużyny, która będzie reprezentować Śląsk w spotkania- ch finałowych z mistrzami innych Okręgów. Termin rozpoczęcia eliminacyj wyznaczy Okręg po ukończeniu obozu hokejowego w Katowi- cach.

Wewnętrzno klubowe mistrzostwa Śl. Tow. Łyżw.

Śląskie Tow. Łyżwiarskie przeprowadziło 14 i 15 bm. na sztucznem lodowisku swe wewnętrz- no-klubowe mistrzostwa w jeździe sztucznej, fi- gurowej i szkolnej. W konkurencji pań zwycię- żyła Ziajówna przed Czorówną i Hurską, w konkurencji panów pierwsze miejsce zajął Soj- ka przed Breslanerem. Poza konkursem popi- sywali się mistrzyni Polski Popowiczowa i mistrz Polski Grobert.

S. Kop. Brzeszcze mistrzem klasy A

Podokręgu Bielsko - Biała.

Wczoraj zakończono w Podokręgu Bielsk- pierwszą serję rozgrywek o mistrzostwo „A". Coprawda pozostały jeszcze do roze- a trzy mecze, wyniki tychże nie mogą je- mieć już poważniejszego wpływu na u- ałtowanie się tabeli to też ich rozegranie od- no do przyszłego roku. Mistrzostwo serji je- ej zdobył zespół KS. Kopalnia Brzeszcze, d Czarnymi z Żywca i TS. Biała-Lipnik. Tabela rozgrywek przedstawia się następu-

	Stosunek gier	pkt.
Kop. Brzeszcze	8	11
Czarni Żywiec	8	10
TS. Biała-Lipnik	8	10
BKS. Biała	8	9
RKS. Czechowice	8	7
S Sola Żywiec	8	7
Grażyna Dziedzice	7	7
Beskid Andrychów	7	4
Hakoah Bielsko	6	3

* * *

Rozegrane wczoraj dwa spotkania, kończące e rozgrywek jesiennych, dały następujące iki:

Bielsko Hakoah — Kop. Brzeszcze 2:3 (0:1). Biała BKS. — Grażyna 1:3 (0:1)

Polacy biją Niemców

Sukces szermierki polskiej w spotkaniu z Niemcami. — Zwyciężamy zdecydowanie w szabli 10:6. — Remisujemy w szpadzie 8:8.

W sobotę wieczorem odbyło się w War- szawie spotkanie szermiecze Niemcy — Polska, które zakończyło się pełnym suk- cesem naszych szermierzy. Specjalnie na- leży podnieść sukces naszych szpadzistów, gdyż Niemcy są w tej gałęzi szermierki przeciwnikiem bardzo silnym, to też wy- nik chociaż remisowy, musimy uznać za duży sukces i wskazuje on na stałe postę- py naszych zawodników, którzy tym wy- nikiem otworzyli sobie drogę na Olimpja- dę berlińską. Zwycięstwo Polski w szabli było przewidywane, gdyż ten rodzaj bro- ni cieszy się u nas większą popularnością i zainteresowaniem.

Specjalnie wyróżnili się w szpadzie Za- czyk i Kantor a w szabli Papee i Segda.

ECZYSŁAW MIKUŁA,
dzian sportowy :. O. Z. H. L.

o należy wiedzieć sporcie hokejowym

II.

Pierwsze zaczątki sportu hokejowego w Po'. napotykamy jeszcze przed wojną we Lwo- **Warszawie i Łodzi.** Dopiero jednak od r rozwijać się począł właściwy hokej, oparty wzorach kanadyjskich w Warszawie, a to ki reemigrantom z Ameryki, którzy w osr. W Rybaka i T. Adamowskiego poczęli ć prawdziwej gry hokeja. Terenem ich pra został **A. Z. S.** w Warszawie, który też od czasu poczyna gościć corocznie niemal na ystkich torach lodowych Europy, uchodząc noceście za **reprezentację hokejową Polski.**

Poza Warszawą poczyna hokej rozwijać s.e dewszystkiem we **Lwowie,** gdzie głównym gatorem jest znany sportowiec polski, **Wa- Kuchar.** Zkolei silny ośrodek tego sportu zyna tworzyć **Kraków,** dysponując dwoma ścowościami klimatycznemi o bogatym se e zimowym, **Krynicą i Zakopanem.** W ślad kowa idzie w latach następnych **Poznań, no i Pomorze.**

Przełomową jednak chwilą dla rozwoju ho- a w Polsce, były dopiero **międzynarodowe ody o mistrzostwo świata w hokeju,** roze- grane przy udziale Austrji, Szwecji, Czechosło- wacji, Anglji, Francji, Węgier Rumunji i Polski w okresie od 1—8 lutego 1931 r. w **Krynicy.** Tam też poraz pierwszy tak społeczeństwo, jak i gracze mieli możność ujrzenia prawdziwego hokeja, który zademonstrowały na pamiętnym meczu o mistrzostwo świata, bawiące wówczas w Polsce zespoły **Ameryki i Kanady.**

Drugim czynnikiem, który w decydujący sposób wpłynął na dalszy intensywny rozwój sportu hokejowego w Polsce w ogólności, a na Śląsku w szczególności, to powstanie **Sztucz- nego Toru Łyżwiarskiego** w Katowicach. Pla- cówka ta bowiem pozwoliła uniezależnić się tej dyscyplinie od kapryśnych warunków atmosfe- rycznych, stwarzając równocześnie ze Śląska główną **bazę operacyjną** sportu hokejowego w Polsce.

Rozwój sportu hokejowego na Śląsku.

Na Śląsku sportu hokejowego nie znano, ani nie uprawiano. Istniał on jedynie na Śląsku Cie- szyńskim, w **Bielsku i Cieszynie,** gdzie uprawia- ły go tamtejsze T-wa Łyżwiarskie. Poza tem istniejący w **Siemianowicach** Śl. Klub Hokeja na trawie odbywał w okresie zimy swą zaprawę i na lodzie. Dopiero otwarcie Sztucznego Toru Łyżwiarskiego w Katowicach i szereg interesu- jących turniejów hokejowych, rozegranych przy udziale drużyn Kanady, Anglji, Niemiec, Cze- chosłowacji, Austrji i Rumunji, spowodowały szybki rozwój hokeja wśród organizacyj spor- towych Śląska. Od tej chwili t. j. od roku 1931, **poczęto zakładać pierwsze kluby hokejowe** na Śląsku, przedewszystkiem w **Katowicach, Cho- rzowie i Mysłowicach,** które pod względem ad- ministracyjnym podporządkowane były najpier- w Podokręgowi, a następnie Okręgowemu Związkowi H. L., na czele którego stanął jako prezes p. naczelnik **inż. Szymon Rudowski.** Współpracowali z nim w sprawach organizacyj- nych radca **inż. Gawędzki** oraz p. prokurator **Kulel,** b. reprezentacyjny gracz Polski, ćwicząc pierwszych zawodników, oraz **p. dr. Skulicz,** szkoląc pierwsze kadry sędziów hokejowych.

Odtąd w szybkiem już tempie nawiązali h- keiści śląscy stały kontakt z hokejem polskim, rozgrywając szereg meczów z drużynami Kra- kowa, Poznania, Lwowa i Warszawy, gosząc na turniejach w Zakopanem i Krynicy, oraz zwy ciężając zespoły hokejowe Śląska Opolskiego aż po Wrocław włącznie **Tytuł mistrza Śląska** przypadał rokrocznie **Śląskiemu T-wu Łyżwiar- skiemu** w Katowicach, występującemu obecn e pod nazwą **Śląskiego Klubu Hokejowego** w Ka- towicach.

Dlaczego hokeiści śląscy grają jeszcze słabo?

Mimo dogodnych zdawałoby się warunków hokej na Śląsku, jak dotąd, nie osiągnął jeszcze wymaganego poziomu i wyników sportowych, i nie zdobył sobie jeszcze popularności u spo- łeczeństwa. Złożyło się na to wiele przyczyn. Przedstawimy je po kolei **jasno i szczerze,** by usunąć je z dalszej drogi rozwoju tego pięknego i pożytecznego sportu

Hokej wymaga doskonałej pod każdym wzglę- **dem jazdy na łyżwach.** A ponieważ do chwili otwarcia lodowiska na Śląsku, łyżwiarstwa na szerszą skalę nie uprawiano, zgłaszający się do klubów hokejowych przeważnie starsi zawodni- cy, nie mieli dostatecznie opanowanej jazdy na łyżwach, wskutek czego nie wnosili do gry na- leżytej **szybkości,** stanowiącej właściwą treść tej efektownej gry. Sytuacja była więc taka, że mieliśmy na Śląsku dobrych graczy hokejowych lecz niestety słabo jeżdżących. A ponieważ gra w hokeja jest tylko wtenczas piękną, gdy jest szybka, nic dziwnego, iż nie potrafili oni ani **porwać publiczność, ani zwyciężać swych prze- ciwników.** Na prawdziwych więc graczy hokej śląski musi **czekać aż wyrosną** z szeregów mło dzieży, uprawiającej od najmłodszych lat sport łyżwiarski. Jazdy na łyżwach nie można bo- wiem uczyć się w zbyt późnym wieku. Tutaj za przykład musimy wziąć **Kanadę,** gdzie mło- dzież już od 6-go roku życia zapoznaje się z techniką jazdy na łyżwach i gry w hokeja. Sy- tuacja dziś już po 5-ciu latach istnienia Sztucz- nego Toru Łyżwiarskiego przedstawia się daleko korzystniej, aniżeli przedtem. Wśród mło- dzieży zwłaszcza szkolnej na Śląsku, posiada- my już dziś cały szereg **utalentowanych łyż- wiarzy,** toteż hokej na Śląsku spokojnie może patrzeć w przyszłość. Można nawet powiedzieć, iż za parę lat, przy należytej pracy młodzieży i klubów, Śląsk, posiadając sztuczne lodowisko i prawdziwie sportową publiczność, sięgnie, po- dobnie jak w innych dyscyplinach sportowych, również i **w hokeju po tytuł mistrza Polski.**

(Dokończenie nastąpi)

Dzień walnych zgromadzeń w sporcie śląskim

Korespondent „Przeglądu Sportowego" wyproszony za drzwi.

W Katowicach odbyło się wczoraj doroczne Walne Zgromadzenie Śląskiego Okręgowego Związku Gier Sportowych, przy licznym udziale delegatów reprezentujących 40 klubów, pod przewodnictwem red. Mikuły.

Obrady cechowała powaga i harmonijność.

Ustępującemu zarządowi udzielono jednogłośnie absolutorjum, a nowe władze wybrano z Wielgoszem jako prezesem, mec Strzelczykiem i por. Horoszkiewiczem na czele.

Wojewódzki Komitet W. F. i P. W. reprezentował p. mjr. Jańcarz, wygłaszając okolicznościowe przemówienie. Telegram gratulacyjny z życzeniami pomyślnych obrad przesłał prezes Polskiego Z. G. Sp. mjr. Kierkowski z Warszawy.

Na samym wstępie walnego zgromadzenia poruszono sprawę napaści i niesłuszną nagonkę, jaką prowadził pod adresem władz Związku „Przegląd Sportowy". Walne zebranie wyraziło z tej racji Zarządowi ubolewanie i uchwaliło podziękowanie za jego dotychczasową działalność, a korespondenta „Przeglądu Sportowego" p. red. Rembalskiego wyproszono za drzwi.

Z obrad lekkoatletów śląskich.

Śląski Okręgowy Związek Lekkoatletyczny odbył wczoraj swe walne zgromadzenie przy udziale delegatów 16 klubów pod przewodnictwem dyr. Sielawskiego.

Zebranie miało przebieg burzliwy. Po udzieleniu absolutorjum ustępującemu zarządowi wybrano nowe władze w składzie następującym: dyr. Jeziorowski ponownie mż. Gerstmann, Oska, Nogaj, Pakuła, Herich, Żyłka, Brol, Olszówka, Kałuża i Szymoński.

Z obrad sejmiku piłkarzy Podokręgu rybnickiego.

Wczoraj odbyło się w Rybniku w sali Domu Związkowego Walne Zebranie Podokręgu Rybnickiego O. Z. P. N. przy licznym udziale delegatów. Przebieg zebrania był bardzo burzliwy. Na wstępie prezes podokręgu p. Ochwat powitał przedstawicieli Ś. O. Z. P. N. p. Wybierskiego, sekretarza Ś. O. Z. P. N. p. Antoszewskiego, prezesa P. K. S. p. Labanda, prasę i delegatów klubów.

Zebrani uczcili pamięć Marszałka Józefa Piłsudskiego przez powstanie.

Na wniosek p. Ochwata wybrano przewodniczącym Walnego Zebrania p. Wybierskiego a sekretarzem p. Grabca.

Już na samym początku zebrania doszło między przew. zebrania a delegatem klubu „T. S. 20 Rybnik" p. Krajewskim do scysji, w wyniku której p. Krajewski wniósł wniosek o udzielenie votum nieufności dla prezydjum zebrania. W głosowaniu wniosek jednak większością głosów upadł.

Po odczytaniu protokółu z ostatniego Walnego Zebrania, ustępujący zarząd przystąpił do składania tylko krótkiego ustnego sprawozdania za rok ubiegły, gdyż dokładne sprawozdanie zostało wręczone delegatom na piśmie.

Ze sprawozdania wynika, że podokręg Rybnicki liczy 33 klubów, w tem jeden w lidze śląskiej, 10 „A" klasowych, 10 „B" ligowych i 12 „B" klasowych. Członków podokręg liczy 1334.

Przew. Ochwat w swem sprawozdaniu podniósł przychylne ustosunkowanie się prasy i Polskiego Radja, przyczem wyraża specjalne podziękowanie „Polsce Zachodniej".

Przew. Komisji Rewizyjnej p. dr. Zawrotniak stawia wniosek o udzielenie absolutorjum. Dyskusja nad sprawozdaniem była bardzo burzliwa. Zarzucano między innymi skarbnikowi nadużycia kasowe, z których jednak skarbnik zdołał się oczyścić. Poruszono także sprawę nieumiejętnego prowadzenia zawodów przez sędziów, którzy brakiem znajomości reguł gry i krzywdzącemi rozstrzygnięciami powodują częste awantury na boiskach. Po 2 godzinnej dyskusji udzielono absolutorjum ustępującemu zarządowi i uchwalono budżet na rok następny w kwocie 2 000 zł.

Nowy Zarząd wybrano w składzie: prezes p. Ochwat, I. wiceprezes i zarazem przewodniczący W. G. i D. p. Bydliński, II. wiceprezes p. Górka, III. wiceprezes p. Pukowiec, sekretarz p. Macioszek, skarbnik p. Guminior, kap. sport. p. Paprotny, kronikarz p. Grabiec.

Komisja Rewizyjna: p. dr. Zawrotniak, p. Poskiński i p. Sobrański.

W. G. i D. — p. Cziczna, p. Ochman, p. Gneszycki i p. Maciejewski.

Wnioski klubów powierzono do załatwienia nowemu zarządowi.

KS. Śląsk za zniesieniem karencji!

Wczoraj odbyło się doroczne Walne Zebranie ligowego klubu piłkarskiego „Śląsk" w Świętochłowicach.

Zebraniu przewodniczył p. Sładek. Przebieg obrad bardzo harmonijny, dyskusje stały na wysokim poziomie. Udział członków bardzo liczny. Absolutorjum ustępującemu zarządowi uchwalono jednogłośnie. Nowy zarząd wybrano w prawie niezmienionym składzie, na czele z pp. dr. Wojcieszynem, Donnerstagiem, Salamonem i Markiem.

Z ważniejszych uchwał które zapadły należy wyróżnić wniosek o zniesieniu karencji oraz wniosek o amnestji dla graczy.

Międzynarodowe zawody zapaśnicze w Nowym Bytomiu

W Nowym Bytomiu odbyły się w ubiegły piątek międzynarodowe zawody zapaśnicze z udziałem ekipy zawodników zagranicznych, którzy brali udział w wielkim turnieju jubileuszowym P. Z. A. w Katowicach.

Zawody zakończyły się zwycięstwem zawodników zagranicznych w stosunku punktów 12:8. Wyniki poszczególnych walk były następujące: w wadze koguciej, Lorincz (Węgry) pokonał w 11 min. Stefana, w wadze piórkowej: Marcok zwyciężył Austrjaka Fincinsa na punkty, w wadze lekkiej: Krymalski II wygrał na punkty z Dworogiem, w wadze półśredniej: Kusz pokonał Amendego (Niemcy), w wadze średniej: Krymalski I poratował swą pierwszą porażkę z Pointerem (Austrja), wygrywając z nim na punkty, w wadze półciężkie: Vieragh (Węgry) rzucił w 12 min. na łopatki Palucha, wreszcie w wadze ciężkiej Banisch (Niemcy) odniósł błyskawiczne zwycięstwo nad Szegą.

Wewnętrzno-klubowe mistrzostwa Policyjny KS. w boksie

Onegdaj zakończone zostały bokserskie mistrzostwa wewnętrzno-klubowe Policyjnego KS. które miały przebieg imponujący. I-sze miejsca w wagach od muszej do ciężkiej po zaciętych walkach zdobyli: Kotas, Jaszczyk, Morawiec, Cipa, Biskup, Lubojański, Honigman, Pawłowski.

Dalszemi miejscami podzielili się: II miejscem: Sal, Półoczek, Piotrowski, Mazurek, Wandrasz, Konieczny, Kania, Zajusz.

III. miejscem: Bitniok, Pajer, Żur, Biskup, Szopa, Nowak, Zagozda, Klich.

IV. miejscem: Nowak, Lewandowski, Reguła, Skrzypczyk, Budzyny, Kretek, Istel, Solik.

Zwycięzcy nagrodzeni zostali srebrnemi medalami. Za pilność i dobre sprawowanie się oznaczono również srebrnemi medalami zawodników: Mazurek, Cipa, Biskup i Żur.

To, co interesuje...

Śmiertelny wypadek na ringu. Krótka kariera pięściarska 21-letniego boksera polskiego, Jana Wolińskiego (waga lekka), zakończyła się nagłą śmiercią. W czwartej rundzie walki w Cleveland z niejakim Koerlingiem, Woliński uderzony w serce, a następnie w szczękę, upadł bez przytomności. Pomimo pomocy pogotowia ratunkowego, Woliński zmarł w pół godziny po wypadku, nie odzyskawszy przytomności. Lekarze stwierdzili, że śmierć nastąpiła wskutek krwotoku mózgowego.

Rlsko - Pytkowski, amerykanin polskiego pochodzenia, stoczy 20 bm w Nowym Jorku mecz z mistrzem Brytanii Mac - Avoy.

Jubileusz Wisły. W r. 1936 Wisła obchodzić będzie jubileusz 30-letniego istnienia. Uroczystości jubileuszowe przygotowuje specjalny komitet pod przewodnictwem b. prezesa Wisły dyr. Dembińskiego. Z okazji jubileuszu w maju 1936 zamierza Wisła sprowadzić do Krakowa zawodową drużynę angielską I ligi. Przed wojną, z okazji ówczesnego jubileuszu, gościła w Krakowie drużyna ligi szkockiej.

* * *

Schmeling zmierzy się z Louisem. Były mistrz świata wszechwag Niemiec Schmeling, podpisał kontrakt na rozegranie meczu w 15-tu rundach z murzynem Louisem. Mecz odbędzie się w czerwcu 1936 r.

* * *

52,98 mtr. rzucił młotem zawodnik sowiecki Sergiej Liakhow, ustalając tym doskonałym rzutem nowy rekord sowiecki.

* * *

Fantastyczny wynik uzyskał inny sowiecki zawodnik z Turkiestanu, Baber, przebiegając bez zatrzymania się dystans 110 klm. w czasie 10 godz. 45 minut.

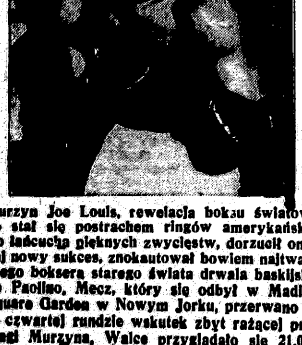

Murzyn Joe Louis, rewelacja boksu światowego stał się postrachem ringów amerykańskich. Do łańcucha pięknych zwycięstw, dorzucił onegdaj nowy sukces, znokautował bowiem najtwardszego boksera starego świata drwala baskijskiego Paolino. Mecz, który się odbył w Madison Square Garden w Nowym Jorku, przerwano już w czwartej rundzie wskutek zbyt rażącej przewagi Murzyna. Walce przyglądało się 21,000 widzów.

Dział urzędowy.

Komunikat.

kapitana związkowego Śl. O. Z. P N. z dnia 14 grudnia 1935 r.

W związku z przygotowaniem reprezentacji Śląska do rozgrywek międzyokręgowych o puhar PZPN odbędą się w czwartek dnia 19 grudnia rb. godz. 14 na Stadjonie KS. Ruch Wielkie Hajduki, zawody treningowe reprezentacji Śląska na które wyznaczam następujących graczy:

Team I. Tatuś (Ruch)
Michalski (Naprzód Lipiny) Czempisz (Ruch)(Piec II (Naprz. Lip.) Badura (Ruch) Dytko (Dąb) Piec I, Książek (Naprzód Lip.(God, Cebula, Habersroh (KS. Śląsk Świętochłowice)

Team II. Kwoka (KS. Czarni Chropacz.)
Rurański (Ruch), Kinowski (Pogoń Katowice) Niechcioł (KSI Stadjon) Nowakowski (Ruch), Klosek (KS. Naprzód Lipiny).
Więcek (KS. Śląsk), Giemza (Ruch), Peterek (Ruch), Herman (KS. Dąb), Włodarz (Ruch).

Rezerwowi: Krawiec KS Dąb, Chlebek KS. Słowian, Kanderla KS. Naprzód Lipiny, Mrugała i Wostal A. K S. Chorzów.

Wymienieni gracze stawią się punktualnie dnia 19 grudnia rb. o godz. 13 w szatni na boisku KS Ruch Wielkit Hajduki, gdzie zgłoszą się u kapitana związkowego.

Gracze przyniosą ze sobą buty footbalowe oraz sztuce.

Nieprzybycie gracza należy zgłosić do sekretarjatu Śl OZPN najpóźniej do dnia 18 bm. godzina 12-ta.

Kapłan związkowy Śl. OZPN.
mp Dyrda Feliks.

Wisła pierwszorzędny pensjonat „Wierchy" Inżynierowej Kaletowej, poleca pokoje z bieżącą ciepłą, zimną wodą, kuchnia wykwintna warszawska, 5 razy posiłki (2974)

Wielki skład, 2 ubikacjami, 15 × 7 mtr. zupełnie odnowiony, od zaraz do wydzierżawienia przy głównej ulicy w Szopienicach Oferty do Adm. Polski Zachodniej pod Nr. „2945" (2945)

Panienka lat 20, Ślązaczka obeznana pracą domową oraz pielęgnacją dzieci poszukuje zajęcia w rodzinie albo jakiegokolwiek zatrudnienia w biurze, interesie lub jako gospodyni u samotnego solidnego pana. Oferte do P. J. Zach. pod „H. S."

Restauracja w bliskości dworca w Katowicach do sprzedania. Wiadomość w bufecie poczekalni IV klasy.

Wypełnić! Wyciąć i przesłać do Urzędu poczt.!

Niniejszem zamawiam przez P. T. Urząd pocztowy, na miesiąc . . . . . 193 r. wychodzący w Katowicach dziennik

„Polska Zachodnia"

Imię i nazwisko . . . . . .

Adres . . . . . .

KWIT POCZTOWY.

Należność 2,50 zł. zapłacono.

Pieczęć Podpis urzędnika

Drobne wiadomości

Międzynarodowy turniej hokeja w Da

W dniach 27-31 bm. odbędzie się w Davos mię narodowy turniej hokeja lodowego o puhar Spengl Na turniej ten wpłynęły już następujące zgłosze Zeszłoroczny zwycięsca „Czarno-Czerwone Djabły Medjolanu, uniwersyteckie drużyny angielskie Ox i Cambridge oraz mistrz Austrji H. C. Klagenfurt Pozatem pewny jest udział reprezentacji Szwecji dwóch zespołów czeskich.

Doroczne walne zebranie

sekcji sportowej „Strzelca" w Łagiewnikach pow to do Zarządu: Dworaczka (prezes), Marcinkowski Raka, Marka, Sikora i Wurcla. Korespondencję rować należy pod adresem p. Dworaczka Ryszar Łagiewniki, ul. Sienkiewicza 21.

K. S. Brzeziny Śl.

komunikuje, iż wszelką korespondencję dotyczącą i traktowania zawodów w piłkę nożną należy kier pod adresem: Bienek Alfon, Brzeziny Śl., ul. szawska nr. 4. względnie Urząd Wojewódzki Śl

RADJO KATOWICE

Poniedziałek 16 grudnia.

KATOWICE. Godz. 6.30 Pieśń poranna, pobudk gimnastyka. 6.50 Płyty. W przerwie o godz. 7.20 dz nik poranny. 7.55 Parę informacyj. 8.00—8.10 Audy dla szkół. 11.57 Sygnał czasu. 12.00 Hejnał z w Marjackiej. 12.03 Dziennik południowy. 12.15 Audy dla szkół. 12.35 Koncert z płyt. 13.25 Chwilka go darstwa domowego. 13.30 Lekcja języka polskiego. 1 do 14.30 Płyty. 15.15 Wiadomości o wywozie pol 15.20 Wiadomości giełdowe. 15.22 Chwilka społe 15.30 Piosenki. 16.00 „O ślunskich pjejśniczkach i wich" — mówić będzie dr. Feliks Steuer. 16.15 Kon 16.45 Skecz. 17.00 „Kobita w walce z gruźlicą" — gadanka. 17.15 „Minuta poezji". 17.20 Recital śpie czy. 17.45 „Żyjące spadochrony" — pogadanka. C. M. Weber: Trio op. 63 na flet, wiolonczelę i fortep 18.25 „Te 4" — śpiewają dziś dla dzieci. 18.40 Kazimierz Wielki" — odczyt. 18.55 Koncert rekla wy. 19.05 „Skrzynka ogólna". 19.25 Przegląd pr 19.35 Wiadomości sportowe. 19.50 Pogadanka aktu 20.30 „Skrzydlaci listonsze — pocztowe gołębie". Dziennik wieczorny. 20.55 „Obrazek z Polski współ snej". 21.0 Koncert muzyki podhalańskiej. 21.30 W czór literacki. 22.00 Koncert symfoniczny. 23.00 W domości meteorologiczne. 23.05—23.30 Muzyka tanec

Kronika radjowa

„Pali się!"

W ramach organizowanych przez Wojskowy Instytut Naukowo-Oświatowy M. S. Wojsk. audycyj radjowych, nadana będzie w dniu 16 bm. o godz. 20 audycja żołnierska pióra Józefa Jarem-Mirskiego „Pali się!" w wykonaniu zespołu artystów warszawskich i chóru Lewickiego.

„Wiesław".

Dnia 16 bm. odbędzie się audycja radjowa dla s od godz. 12.15—12.35 p. t. „Wiesław" — sielanka K mierza Brodzińskiego, w wykonaniu uczniów z G rzowa i Cieszyna. Opracowanie muzyczne J. Orze Reżyserja pr. Jana Cholewskiego. Orkiestrą dyry uczeń Liceum Handlowego w Chorzowie He Czembor.

Teatr i estrada

TEATR POLSKI w KATOWICACH

REPERTUAR:

Wtorek, dnia 17 grudnia: Koncert Chóru „Echo" godz. 20.

Środa, dnia 18 grudnia: „Dziady" dla szkół o godzinie 15.30.

Środa, dnia 18 grudnia: „Stare wino" o godz. 20.

Czwartek, dnia 19 grudnia: „Kiedy kobieta kłam o godz. 20.

Repertuar kinoteatrów w Katowicach

od piątku 13. 12. 1935:

Kino CAPITOL: „Dla Ciebie tańcze".
Kino CASINO: „Kochaj tylko mnie".
Kino COLOSSEUM: „Wacuś".
Kino RIALTO: „Baron cygański".
Kino UNION: 1) „Mody Las", 2) „Wielka kole i chłopiec hotelowy".
Kino DEBINA Dąb: 1) „Pieśń kozaka", 2) „Wi gra".

Repertuar kinoteatrów w Chorzowie

Kino APOLLO: Nieśmiertelne dzieło St. Moniu „Halka". Jako nadprogram „Flip i Flap w wojs
Kino COLOSSEUM: 1) „Cicha noc... święta noc" „Napad na Kongo", 3) Aktualności Pata.
Kino ROXY: 1) „Walc dla Ciebie", 2) „Groźne s kanie".

Komunikaty

Zebranie T. G. Sokół w Nowym Bytom

W poniedziałek, dnia 16 grudnia rb. o godz. 19 odbędzie się w hali gimnastycznej (pokój związkow zebranie miesięczne Tow. Gimn. „Sokół", na kt uprzejmie zaprasza Zarząd.

Kalendarzyk zebrań

Wtorek 17 grudnia.

MAŁA DĄBRÓWKA. O godzinie 18 w lokalu p. K przy ul. Hallera 40 miesięczne zebranie koła miejsc Z. Z. z aktualnym referatem polityczno-programow

ŁAGIEWNIKI ŚL. Zebranie miesięczne koła miej P Z. Z. o godz. 19 w świetlicy przy ul. Ks. Bończy Poza sprawami organizacyjnemi referat p. t. „Ostat zatarg polsko-gdański".

Praktyczny podarunek na Gwiazdkę
to PERFUMY WODY KOLOŃSKIE, WODY KWIATO

PERFUMERJI „KASA - REGIA"
CHORZÓW I., ul. Pocztowa 2, tel. 411-14.
Do nabycia w drogerjach.